Контрол... ...ныляр

Массе а мехкий пролетареш, вIашагIкхета!

Сердало

СОВЕТСКИ СОЮЗА КОММУНИСТИЧЕСКИ ПАРТЕ НОХЧ-ГIАЛГIАЙ ОБКОМА, НОХЧ-ГIАЛГIАЙ АССР ЛАКХЕХЬАРЧА СОВЕТЕИ МИНИСТРИЙ СОВЕТЕИ ОРГАН

«СВЕТ» Орган Чечено-Ингушского обкома КПСС, Верховного Совета и Совета Министров ЧИАССР

Газет арадувл 1923 шера денз ★ ШИНАРА, 23 ЯНВАРЬ, 1990 ШУ. ★ № 9 (7822). ★ Мах 3 кеп.

Азербайджанеи Арменеи халкъашка

Ух халача хана тхо кхайк, Азербайджанеи Арменеи гражданаш, шун хьаькъалга, шун дегашка, шоай халкъний, вай ерригача дукхача къамех латтача Даймехка кхела хьалхашка бехктохкаме хулга дехаш.

Советски наха чIоагIа новкъа долаш, халахеташ тIанйцар Баку, Азербайджане нах бахача пункташка, хIаьта ишттa, Армене цхьайолча районашка хинна трагически событеш. ЦIий Iодахийтад, цIеноша довхаш къиза нах боабаьб. Герзи боеприпасаш хьаяхар духьа тIема объекташта, чурча гIулакхий учрежденешта довнаш деш латт. Цу а вокх а республике боевикий группаш вIашагIъежж. Вайна геттара чIоагIа деза дола СССР Паччахьалкхен доязув телхаду.

Мехка геттара чIоагIа рьза бац экстремистий низаша бехктохкам кхета ца бешачхдоахача зуламерча гIулакхашта, къиза низ бара, вандализма факташта, ишта наха новкъа да бехк боаца нах боабеш латташ хилара. Цу довно эггара хьалха бале кхоачаду бераш, кхалнах, къоаной, ишта боабеш латт шун къонгаш, мехка кхыча халкъий бераш, эскаре гIулакхаш деш бараш, правоохранительни органий болхлой. Цо доккха зе ду халкъа боахама. ЛаьрхIа, варгвоацаш доккха зе хул къамаша шоаш вIаши дувцар кхетадара, вIаши гIулакхаш леладара — советски халкъний дезала нравственни кIийлен.

Из ишта дIаходахийта йиш йолаш дац! ФуннагIа а моллагIа а даь соцае еза къовсама, шоашта товр дара, къизала гойтара талгIе. Вай лаьтта цхьаккха дича а зуламаш дайта, нахага бала лайта, цар ираз доадайта йиш яц. Цхьанне а бокъо яц къаман дог-уйланах пайда а нйбеш, нах боабайта. Нагахьа санна, таханарча трагеден никъ ца бехке, цунах къаман катастрофа хила тарлу.

Советски наха кхета а деш тIанйцар Нагорно-Карабахски автономни областе, хIаьта ишта Азербайджана, Армене цхьайолча районашка чрезвычайни хьал оттадарах дола СССР Лакхехьарча Совета Президиума Указ. Цар из лерхI бакханза ца боалаш нийса баькха гIа санна, ишта вайгара дIадех хьадда дола гIулакхаш чакхдоахилга. ХIаьта мехка кулгалхоша дIахойт, эшаш дола де дезараш тIаэцаргдолга.

КПСС Центральни Комчетето, СССР Лакхехьарча Совета Президиумо, СССР Министрий Совета тIахьех шо дерригаш — азербайджанцаш, ермалой, маIанах, кхалнах, къоаной, кагIрхой — хьакъхьалерча оазага ладувгIара, экстремисташ юхатохара, провокатораш гучабахара, къизал гойтараш содабара, Iехабахраш дIакхетабара. Оаха тIахьех шо машар а правопорядок а меттаотаеча мехка кулгалхоша правоохранительни органаша, ЛИВД, эскара Советски Эскаро, пограничникаша мел деш дар хьаллацара.

КПСС ЦЕНТРАЛЬНИ КОМИТЕТ — СССР ЛАКХЕХЬАРЧА СОВЕТА ПРЕЗИДИУМ — СССР МИНИСТРИЙ СОВЕТ

Лаьрхlар кхоачашду

Общественни кхачан Гудермесски комбината болхлоша ханал хьалха кхоачашдар пайттлагIча пятилетка дитьлагIча шера дехкараш. ЛийрхIачул совгIа цар хьаяьй 38 эзар сома маьха продукци, хIаьта товарооборота план 104 эзар сом тIехкхоачашъяьй.

Цена пайда баккхарах йола план 122,7 процент кхоачашъяьй комбината коллективо. Уж дерриг къахьегама толамаш доахача даькъе доккха хьннар гойтарех ба социалистически яхье хьалхарча мугIарашка болаш хьабоагIа Джантаева Фатима, Зузуева Хьади, Корниенко Зина.

Грознера Орджоникидзе водачоя Яндаре чуверззача маьхьа аьрда оагIорахьа шурий ферма го йиш я. Назрановски района совхоз-техникума я из. ТIехьяоал-воала республика а района а кулгалхо наст-наста цIга чуверзаш воландаь дий а хаш, цхьабакъда, массехана цIена, постам болаш хул цун ков-карта. ТIатеIIа къахьега хул нах а. Шудухьа хIара шера толаме кхоачашъю ферма коллективо паччахьалнхенна шура дIаллара планаш а. Масала, соахкаръяр ноябрь бетта 25-гIа ди хьатIанхоачаш кхоачашйнр.

Дика хьокхамаш гойташ къахьег уих Iан деношка а. Денгара ди ме доал тIанхеташ я хIара кхоабача Iаттагара йоачча шура. Соахна шу чакхдоалаш дийнахьа йоахкхар 5,2 килограмм хинналге, хIанз 5,4 килограммага дIанхоачаш лакхьеннгй.

Духха ба цу ферме хьаьнала къахьега нах. Масала, боахама толашагIа болча доярка шта юкъейоагIаш йола Баркинхоева Фадиман. Казахстанера цIаенача хана денз цу ферме къахьегаш хьайоагIа из.

Ишта къахьегама ветеран ва пхийтта шера цу ферме бодх беш вола сиотник Ганиев Махьмад-Гири а. Доакъар хьатIадара, из хьайбашта диллара, доахан латта помещенеш цIенъяра график толхаяь цун бехк болаш, моттиг хинналц.

Уж сайна шоай деххарех гаттара дика воархIабу оператора а учетчика а балхаш ду Баркинхоева Рамса, слесарь-сантехник Ганижев Хьусен, трактористь Дзурбеков Юнас, кхыбараш. Толамаш дахх ферма коллектива доккха новкъостал ду цар а.

Х. МАГОМЕТОВ.

СУРТАШ ТIА: Совхоз-техникума шурий ферма болхлой (аьрдехьара аьттехьа) М.-Г. Ганиев, Б.-Г. Гандалоев, Х. Ганижев, Ю. Дзурбеков.

Н. ПЛИЕВА сурташ.

Мишта Iангара доах хьайбаш

Эргалонаш гуш

Дика никъ бе беза Грозненски района «Куларинский» совхоза № 2 йолча шурий-товарни ферме кхачале. Керда диллача лаьво цхьан бесара дерзадаьд цунков, хьайбаш чулаттача корпусий тховнаш, гонахьа дада кхаш. Дега тоам беш а самукъадоаккхаш а да гуш дола сурт.

Массехк шу хьалха районе дикагIъярех цаI яр ферма коллектив. Паччахьалкхен планаши социалистически дехкараш цахаддаш тIехкхоачаш а деш, толамаш доахар цо. Укхаза болх беш бар йоккха опыт йола доярка ш. Царех цхьабараш хIанз пенсе бахаб, хIаьта вожаш тахан а тIехь шоай атта доаца дехкараш кхоачашдеш ба. Районе меттал-ерригача республике а дика йовзаш хиннача Ленина орден а кхыдола совгIаташ а леладеча дояркас, хIанз ферма бригадир хьожаьча Кадырова дIадувл Яхас дувц.

— Хьайбаш дика Iангара даха таронаш кораьй тхона, нах тIатеIIа къахьегаш ба, хьалха нийсадлийта кхоачамбоацараш дIадоалаш латт.

МалагIа кхоачамбоацараш да ферма кулгалхочо дувцараш? Уж дукхагIча дакъе дувзаденна дар дулхи шурен йоаккхалга чIоагIа лаьгIденна хиларца. Цунга хьежжа лоха дар болхлой алапеш. Цудухьа раьза бацар нах, летькъар уж. Цхьабакъда, царгахьа лерг хьокхаш, коллективана хетар фуд хара сагота волаш саг вацар укхаза. ХIанз совхоза кулгалхойн цхьабола специалисташ хувцабеннаб, кердачар дукхагIа теркам тIабохийт хьайбаш леладерий хьашташта, хьайбай боахама. Хьал тоадала доладеннад, дийцад къамаьлаш, дIадаьннад дегабуамаш, озабезамаш. Дале а, цхьан дийнахьа дIадоаккхалой ишта кIоаргденна лазар.

— ДIадахача шера оаха кхоачашъяьяц шура яккхара план, — йоах Яхас. — Ишта лоархIадаьдац тхо хIара кхоабача Iаттагара шура яккхара оттадаьча декхарах а. Бахьанаш дукха да. Керттердар — доакъара база эсала хилар. Соахка, июлагара денз ноябрага кхаччалца доахан доажадаь моттигаш геттара во яр. Бакъдерг, аьнна. Укхаза бахараш, дукхагIбараш, ха яха нах, мехкдаьтта промышленноста ветерацаш ма бий. Бакъда, объединенес кхоачашдинзар ший дош. Ишта шоай деша дай хиланзар республика торговле министерства кулгалхой а. Уж декхарийла бар соахка хьал а яь, гIишлон материалаш йохка тика керда хьаеш латтача Зязиков-Юрта болх бе йолаялийта. Моттигерча IаьдалоханнахьаIа хьакъоастадаьдар цу гIулакха министерствана эшаш дола лаьтта а. Цхьабакъда, хIанз а тIехь, наха чIоагIа эшаш йола тика хьалъе бола а беннабац уж.

Цу тайпара кхочамбоацараш кIезига нийсденнадац дIадахача шера. Амма, вай къамаьл царех хургдац. Вай дувца деза, аьнна хет сона таханарча денах лаьца. ТIакха йолаш йий районе гIулакх бокъалгахьа даккхара таронаш? МалагIа наькъашца кхоачашъе лерхI укхаза хIашш юкъеувш я. Цу тайпара доакъар да-кх А. Дубаев керте латтача звенос кийчдаьр.

Бригадира аьннар хьаллальцар ферма кхыча болхлоша. Цар дийцар коллектив тIехьаюсаш хилара бахьанаш мичахьара хьадоагIаш да. Бизза теркам тIабахийтац укхаза Iул тоадара. Масала, дояркий А. Вахаевай групе 16 етт мара бац, царех шиъ цамоташ ба. Мадарра аьлча, группа бIарчча яц. Цхьабакъда, эшачарна когаметта дIаоттаде доахан доацаш да. Ираза, духха ха йоацаш бIаь шинар ийцад совхозо.

Промфинпланага диллача биъ бIаь етт хила беза ферме, хIаьта уж укхаза 230 мара бац. Оттадаь дехкар кхоачашдара эггара кIезигагIа яькихача а, хIара кхоабача Iаттагара 4500 килограмм шура якхха езар. Ай, из-м, укхазарча хьалашка хьежача, бога чу буд яьлча а, хургдоацар ма дийI Кхы мел дар ца дийцача, доахан кулг-кара детт укхаза.

Ииззача механизацех хIанзарчоа дувца а лоархIабац укхаза. Из дош эттан къоастадеⅰ дезеи куклий ха яле а, дикалгахьа хулаш хувцамаш дац. Соахна бIаьстн ваакумни лини йилла йолаяьй ферме, цхьабакъда, из болх хIанз а чакхбаьннабац. Цул совгIа, хьадоагIаш хий дац укхаза. ТIаккха малагIа пайда эца йиш я ваакумни линех?

— ТIаниха, арендага довлара уйла яьйий оаш? — аьнна, хаьттар оаха Яхийга.

— Тха ферме цу хьисапе болх беш яр Г. Дасаева бригада я. — аьлар Яхас.— Цхьабакъда, ледара къахьегар арендаторашта, боахама зе дора. Цудухьа совхоза администраце хоададир цундара договор. Аз ях: арендага довлара лаьрххIа хьалаш эш. ХIаьта хозахета, духххьал цхьа хIама ду аьнна моттийта из гIа бакхха ловш дац тхо. Тоъаргда эксперименташ чакхъяха.

Акаева тхона йовза массехк шу да. Хьалха лоарсехIаяцар из кулгалхой ледарлонаш ювца, бехкебарий цIераш яха. ХIанз хувцаенна цун оамал, майрра хьадувц цо этта хьал. Кхыбола хьайбаш леладераш а пунца цхьан дагара ба. Цу дерриг не цхьацца хувцамаш деш латт хьайбаш леладерий вахаре.

— ХIара дийнахьа цаIи ахи тонн гаргга шура йохк оаха паччахьалкхенга, — йоах Яхас. — Ишта болх бой карарча шера хьалхарча квартала декхараш кхоачашде аьттув баргба тха.

Халонаш дукха яле а, кхоанёнах бIубенна тешаш я ферма коллектив. Наьха дегашка йижа йис яшаш йоагIа, гIуланх тоадаларга чIоагIа сатусе цар. Хьагучох, толамашка бода никъ корабаьб укхазарча хьайбаш леладераште. Долче, хьаллаца беза-кх уж.

М. ГАДАЕВ, М. КАРТОЕВ.

Азербайджанеи Арменеи халкъашка

Ух халача хана тхо кхайк, Азербайджанеи Арменеи гражданаш, шун хьаькъалга, шун дегашка, шоай халкъний, вай ерригача дукхача къамех латтача Даймехка кхела хьалхашка бехктохкаме хулга дехаш.

Советски наха чIоагIа новкъа долаш, халахеташ тIанйцар Баку, Азербайджане нах бахача пункташка, хIаьта ишттa, Армене цхьайолча районашка хинна трагически событеш. ЦIий Iодахийтад, цIеноша довхаш къиза нах боабаьб. Герзи боеприпасаш хьаяхар духьа тIема объекташта, чурча гIулакхий учрежденешта довнаш деш латт. Цу а вокх а республике боевикий группаш вIашагIъежж. Вайна геттара чIоагIа деза дола СССР Паччахьалкхен доязув телхаду.

Мехка геттара чIоагIа рьза бац экстремистий низаша бехктохкам кхета ца бешачхдоахача зуламерча гIулакхашта, къиза низ бара, вандализма факташта, ишта наха новкъа да бехк боаца нах боабеш латташ хилара. Цу довно эггара хьалха бале кхоачаду бераш, кхалнах, къоаной, ишта боабеш латт шун къонгаш, мехка кхыча халкъий бераш, эскаре гIулакхаш деш бараш, правоохранительни органий болхлой. Цо доккха зе ду халкъа боахама. ЛаьрхIа, варгвоацаш доккха зе хул къамаша шоаш вIаши дувцар кхетадара, вIаши гIулакхаш леладара — советски халкъний дезала нравственни кIийлен.

Из ишта дIаходахийта йиш йолаш дац! ФуннагIа а моллагIа а даь соцае еза къовсама, шоашта товр дара, къизала гойтара талгIе. Вай лаьтта цхьаккха дича а зуламаш дайта, нахага бала лайта, цар ираз доадайта йиш яц. Цхьанне а бокъо яц къаман дог-уйланах пайда а нйбеш, нах боабайта. Нагахьа санна, таханарча трагеден никъ ца бехке, цунах къаман катастрофа хила тарлу.

Советски наха кхета а деш тIанйцар Нагорно-Карабахски автономни областе, хIаьта ишттa Азербайджана, Армене цхьайолча районашка чрезвычайни хьал оттадарах дола СССР Лакхехьарча Совета Президиума Указ. Цар из лерхI бакханза ца боалаш нийса баькха гIа санна, ишттa вайгара дIадех хьадда дола гIулакхаш чакхдоахилга. ХIаьта мехка кулгалхоша дIахойт, эшаш дола де дезараш тIаэцаргдолга.

КПСС Центральни Комчетето, СССР Лакхехьарча Совета Президиумо, СССР Министрий Совета тIахьех шо дерригаш — азербайджанцаш, ермалой, маIанах, кхалнах, къоаной, кагIрхой — хьакъхьалерча оазага ладувгIара, экстремисташ юхатохара, провокатораш гучабахара, къизал гойтараш содабара, Iехабахраш дIакхетабара. Оаха тIахьех шо машар а правопорядок а меттаотаеча мехка кулгалхоша правоохранительни органаша, ЛИВД, эскара Советски Эскаро, пограничникаша мел деш дар хьаллацара.

КПСС ЦЕНТРАЛЬНИ КОМИТЕТ — СССР ЛАКХЕХЬАРЧА СОВЕТА ПРЕЗИДИУМ — СССР МИНИСТРИЙ СОВЕТ

РСФСР ХАЛКЪА ДЕПУТАТАШ ХАРЖАРА ЙОЛЧА ОКРУЖНОЙ КОМИССЕШКА

№ 885 йолча Наурски территориальни округе гIолла

Ашазова Падам Салмановна, 1955 шера яь йола, «Комсомольский» совхоза кадрай отдела инженер, парте яц, Наурски района Правобережни яхача юрта яхаш я.

Ахметханов Рамзан Мухадиевич, 1953 шера вай вола, «Шелковский» совхоза директор, КПСС член, Шелковски района Бурунни яхача юрта вахаш ва.

Борщев Николай Николаевич, 1935 шера вай вола, ст. Гудермес локомотиви депо машинист, КПСС член, г. Грозне вахаш ва.

Курмахамадова Румайзат Зминаевна, 1960 шера яь йола, «Россия» яхача колхоза доярка, КПСС член, Наурски района Мирный яхача хуторе яхаш я.

Махдаев Кахир Абдулкадырович, 1953 шера вай вола, мединструментий Гудермесски завода цеха начальник, КПСС член, г. Гудермесе вахаш ва.

Просвиров Анатолий Алексеевич, 1946 шера вай вола, КПСС Наурски райкома секретарь, КПСС член, ст. Наурске вахаш ва.

Супьянов Рамазан Магомед - Заидович, 1950 шера вай вола, «Надтеречный» АПК генеральни директора хьалхара заместитель, КПСС член, Надтеречни района Знаменское яхача юрта вахаш ва.

Хусиева Мария Махмудовна, 1940 шера яь йола, Надтеречни центральни районни больница лор, КПСС член, Знаменское яхача юрта яхаш я.

ОБЛАСТНОЙ КОМСОМОЛЬСКИ КОНФЕРЕНЦИ

ДIадахача пюаттадийнахьа Грозне театрально-концертни зале хилар Нохч-ГIалгIай областной комсомольски организаце XXI конференци. Комсомола обкома отчетни докладах информаци йир ВЛКСМ обкома шоллагIча секретара Л. Мигунова**с.** Отчетни доклад кепатеха хьалхагIа араяьккхаяр «Комсомольское племя» яхача газета тIа. Делегаташа дIайовзийтар ишта ревизионни комиссе отчет а.

Областной комсомольски организаце отчетни хана баь болх бувцаш къамаьлаш дир: ВЛКСМ Грозненски горкома хьалхарча секретара **А. Осиаева**, госуниверситета студпрофкома председателя **Г. Эльмурзаева**, «Комсомольское племя» яхача газета редактора **В. Литвиненкос**, Сунженски районерча «Заветы Ильича» яхача колхоза ВЛКСМ комитета секретара **Я. Батгиевас**, комсомола Шалински райкома хьалхарча секретара **Л.-А. Сайдаева**, «Грозненский» совхоза арендни коллектива кулгалхочо **Х. Абдулкахирова**, «Кругловский» совхоза шурий-товарни ферма учетчика **У. Темирсултанова**, Старопромысловски районерча хьехархочо **Н. Изображеновас**, «Красное знамя» яхача гудермесски городской газета болхлочо **Л.-А. Бетельгареева**, ВЛКСМ Шатойски райкома хьалхарча секретара **А. Ибрагимова**, госуниверситета студента **А. Котиева**, Назрановски районерча Плиевски юкъерча школа дешархочо **З. Горчхановас**, «Грознефтеоргсинтез» яхача объединене комсомола комитета секретара, заместителя **К. Хаджиева**, «Горец» яхача совхоза нерттерча бухгалтера **С.-А. Аутаева**, комсомола Заводской райкома хьалхарча секретара **С. Петухова**, ветеранний республикански совета председателя **В. Филькина**, бIухочо - интернационалиста **М. Абубакарова**, пединститута доцента **А. Акаева**, Гудермесерча дешархочо **З. Куразовас**, Ножай-Юртовски районерча хьехархочо **М. Эльсункаева**, «Грозненский» совхоза парткома секретара **И. Амерхаджиева**, Ачхой - Мартановски районерча хьехархочо **Д. Янурсаева**, «Грознефтеоргсинтез» объединене ВЛКСМ комитета секретара **А. Спиридонова**, комсомола Шелковской райкома шоллагIча секретара **В. Янченкос**, КПСС Урус-Мартановски райкома инструктора **М. Мамаева**, механизаторша института студента **С. Генердукаева**, бIухой-интернационалистий республикански совета председателя **Э. Х. Зулаева.**

Дийцача дешах XXI областной комсомольски конференце тIанйцар Азербайджанеи Арменеи кагирхошка дола машара наькъаца къамашта юкъера дешашт къоастаде, шин халкъа юкъера дикача лоалахой хьисапера вахар чIоагIде деррига низаш оарцагIдаха уж тIахьехаш дола кхайкарал.

Конференце делегаташта хьалхашка къамаьл дир КПСС Нохч - ГIалгIай обкома хьалхарча секретара **Д. Г. Завгаева.** Цо жоп делар делегаташа тийнача дуккхача хаттараште.

Бераштен кхувшбоагIараштен кхетам балара, къона саг хьалкхевара проблемашта хетадир ший къамаьл ВЛКСМ ЦК секретара **И. Н. Никитина.**

Конференце хержар областной комсомольски организаце кулгалду органаш, хIаьта ишттa ВЛКСМ XXI съезда а РСФСР комсомольски организацей съезда а делегаташ.

XXI областной комсомольски конференце балха дакъа лаьцар КПСС ЦК партийни строительствап кадрови балхан отдела ответорганизатора **В. Ф. Малаховске**, парте обкома шоллагIча секретара **П. Н. Громова**, НГIАССР Министрий Совета председателя **М. А. Керимова**, парте обкома секретара **В. А. Алехина**, КПСС Грозненски горкома хьалхарча секретара **В. А. Куценкос**, хIаьта ишттa республика городскойн районнии парторганизацей кулгалхоша, ВЛКСМ ЦК болхлоша.

Обкома цхьоалагIча пленуме ВЛКСМ Нохч-ГIалгIай обкома хьалхарча секретараллa хержав **Х. Бугаев.**

ХОАМ

РСФСР, НГIАССР Лакхехьарча Советий халкъа депутатална кандидатий терканга!

КПСС Нохч - ГIалгIай обкома идеологически отдел парте обкома марксизма-ленинизма университетаца цхьана чакхдоакхх РСФСР НГIАССР халкъа депутаталла кандидаташа хоржамий кампани йолча хана де дезар хьехара дола дешар.

Дешара планагIа лаьрхIалер предметаш Iомае — «Советски общества политически система», «Социални психологе кIийленаш»; «Хожамашта хьалхара кампани», яха гIулакхацара ловзараш чакхдаха ишттa кхыдараш. Уж Iомабу цар профессиональни компетентность лаккхяра, депутаталла кандидатий практически опыт хилийтара, хIаьта ишттa, цар политически культура эргаякхкхара а.

Занятеш чакхйоахаргья КПСС обкома политически дешара ЦIагIа (ЦIеча фронтовикий ул., 21).

ЛадувгIарий организационни собрани 1990 шера 24 январе 14 сахьат даьлча хургья.

КПСС обкома идеологически отдел.

«Фусам-2000»: таронаш проблемаш

«ДIаьха сом» цIагIа а даккхийта йиш я

Малгобекски район — цхьан хана цIихеза мехкдаьттахой район. Дукха йоаннхар укхаза юрта боахама продукци а. Бакъда, дIанхар шераш, кхом боацаш эксплуатаци ярах кхоачаделар мехкдаьтта. Атта сий дакхха а совгIаташ йиде а тIехьабабннача функционераша массанахьа а комсаш кхее а болабенна, кегар хьабер юртбоахаме. Наха деза е дезац ца хоатташ дукха эксперименташ чакхъяьхар укхаза, дукха хилар тайптайпара программаш. Амма, царех цхьаккха а яцар наьха йоаккхо яра тIаерзаяь. Цудухьа шерагара-шерага дукхагIа хьаIовра социални проблемаш. Къаьстта халача этгар нах фусамашца Iалашбара дош.

Перестройкас хьадийллар социални дешаш къестадера моттигерча Iадала бIаргаш. Районе оттайир «Фусам-2000» яха йоккха программа. Хеталора хIанзмукъагIа цу даькъе ша бешар, аьнна. Цхьабакъда, халахете е, из нийсдаланзар. Программа-м оттаяьй, бакъда, из кхоачашъеш саг вац.

— «Фусам-2000» яха программа толаме кхоачашъяра хIара шера 18000 квадратни метр фусамаш хьалъе еза оаха, — яхаш дувц Малгобекски горисполкома председателя заместителя, горплана председателя У. Алероева. — ХIаьта дIадахача 1989 шера оаха хьаяьр 6000 квадратни метр паччахьалкхен секторен 3100 квадратни метр частни секторен мара хиланзар.

Хетаргахьа дувца эшаш, цу темпашца программа кхоачашъе гаьна да. Цу тIа из декхар кхы а чоалхане дийрзад къаьнарча МагIалбике соахка лаьтта тахкарах. Укхазара кхычахьа баха ховшабе беза нах. ХIаьта цIен дIоагIаш. ХIара шера наха цу тайпара совгIаташ кийчде дага а ба укхаза.

ГIадвгаш хIама да цар масал, опыт района кхыча организацей, предприятеш, совхозаша хозспособагIа гIишлош хьалъяр. Дувцаш дар Iалаьмате пайдане гIулакх долга тешалдеш доца масалаш даха гаьна ваха а везац. Уж укх районе долаш да. Масала, 1989 шера денз ший болхлошта хозспособагIа цIеноша де йолаеннай «Малгобекнефть» НГДУ.

Соахка денз хозспособагIа фусамаш хьалъе йолаеннарех я Малгобекски УБР. 1989 шера цар а шоай болхлошта дIабеделлар керда хьалдаьча бархI квартирах латтача цIен дIоагIаш. ХIаьта тIайоагIача хана, хIара шера наха цу тайпара совгIаташ кийчде дага а ба укхаза.

ГIадвгаш хIама да цар масал, опыт района кхыча организацей, предприятей

Партийни вахар: балха стиль

Коммунистех тийша дукха да

Тхоай завода бригадашка, участкашка лелача хана лоаладаьча кIалах хIамаш еча литейни цехе чу ца эттача Iелац со. Са айлу са цу чу болх беш боахкача наха бIарахьежача, царга ладийгIача, царца дагаваьлча. Ужаза гургвац шоана киса нулгаш а дехка цкъа Iоаравар волча водаш, тIаккха хьалларвар волча водаш лела саг. Ужаза гургвац шоана смена тIехьависа хьавена е канал хьалха чуваха кийчлуш вола болхло.

Цунца дувзаденна да ахы мел дола гIулакхаш а. Эггара хьалха перестройка мух чу а кхаста, госприемка, хозрасчета, самофинансировани юкъе а яьнна еррига завод «хорш» еча санна халача хьале эттача хана а ший болх цIена а тешаме а дIахьош, продукце дикал лакхъеш а планаш тIехкхоачашъеш а хьайоагIа из коллектив. Завода подразделенешта юкъерча социалистически яхье хьалхале лелаечарна телаш йола премеш а цу цехе «прописка» яь я. Цхьаь цаI квартал дIайодац цо хьалхара мотиг а хьалхара премия а ца йоаккхаш. Дукха ха йоащцаш цу тайпара яьккха шоай аргIанара премии Нохчече лаьтта таххарах зе хиннача наха дIаяхьийтар литейщикаша цу тIа шоаш цхьан дийнахьа доаккха алапи IотIа а теха.

Массарел дикагIа чакхдаьккхар цар дIадаха 1989 шу а. Планал 852 эзар сома маьха йоагIача 883 эзар сома маьха арахийцар товарни продукци. ТIехнIоачашйир номенклатурех мел йолча изделей планаш а. Лакхденад наьха алапеш а 250 — 300 сомага кхачалца. ХIаьта, болх хала бале а, экологически цIена йоацарех из цех лоархIо а балхара дIа а ваьнна цигара саг дIавода аьнна на хоза дукха ха я заводе. Цу тIа, зIамига мичай из коллектив — 100 совгIа саг ва цу чу болх беш.

Бакъдар аргда аз: перестройка Iаяха дукха хоалуш яц тха заводе, еррига на из йолаш ярале: «Чкъьера кертагахьара тоабала болалу», — ала йиш яр. ХIана аьлча цу «керто» толхадаь а да дукха хIамаш, тоадаь а да. Вай ювцача цеха партийни организацие секретарь Цароев Мухьмад цу шоллагIча категорех болча наха саг хилар да эггара хьалха теркал де дезар. Шийна гонахьа боахкараш санна болхло из хиларца (слесарь-наладчик ва из шоай цехе) дий а хаш: шел а бале латта «ей» бIаргагургбац шоана цу цехе, сеца латташ пресс а гургьяц.

Фуд цу коллективна низ телар, из перестройка наькъ тIа яькхкар? Оаха тхоай партбюро уйла а ю цу деша, дух тIа дала а гIерт, хIаьта цига тхоашта гучадаьнна дина хIама еррингача коллектива дIахайта а хьож. КПСС XXVIII съезда кийчо еш тхоашта хьалхашка латтача декхараша хетаьь ухх деношка оаха яьча тхоай заводской партийни собране а йийцар оаха цигарча цеховой парторганизаце балха опыт.

Фуд оаха эггара хьалха цу цехерча партийни организаце балха стиле зийнар а тхона пайдане хетар а. Чкъьера кертагахьара талх, яхаш «альтернатива» йоацаш цхьа нида да. Нагахьа санна из йолаш ярале: «Чкъьера кертагахьара тоабала болалу», — ала йиш яр. ХIана аьлча цу «керто» толхадаь а да дукха хIамаш, тоадаь а да. Вай ювцача цеха партийни организаце секретарь Цароев Мухьмад цу шоллагIча категорех болча нахах саг хилар да эггара хьалха теркал де дезар. Шийна гонахьа боахкараш санна болхло из хиларца (слесарь-наладчик ва из шоай цехе) дий а хаш: дика йовз цун болхлой уйлаш, фийла сакхет царна дагарчох, царца са доах, ца хаддаш царна юкъе ва. ЦаI из. ШоллагI-дале, цехе мел йолча юкъарча организацей а цар органий а (профсоюзни, комсомольскн организацеш, къахьегама коллектива совет депутатсни группа) барт вIашиаоза нарагIдаьнна цун. Еррингача коллектива дIа па хайташ ХIаьта нахапа дага ца воалаш цаI хIама дIадоладац секретара ше а, из никъ кхычарна а хьех.

Наггахьа мара «къайла» собрани йиц цехе. ДукхагIа яраш йийла, массане а дакъа лоацаш а дагардар дIахьа оалаш а хул уж. Цу тIа, оалаш дола бакъ дош мелла из «къахьа» хиларах гуччахьа а хIаьта из дIахозана адресата пайдане хилда хьо, аьле а оал. Аз айса дуниха пайдане хIама хьаэц цу цехе цу тайпарча хулача собранешкара.

Дикка практина, опыт йолаш нах ба цу организацера дукхагIбола коммунистан шоаш а (8 ва уж). Царех эггара хьалха цIераш яха мегаргьярех ба цеха начальник Цуров Батарбик, литейщикаш Ильмасов Ваха, Маматиев Мухьмад, тIахьожамхо Гизатулин Мубаракша, электромонтажница Аушева Роза, кхыбараш. Цар шоашнара хьокхам тел гонахьарчарна къахьегамца, юкъарча вахаре дакъа лацарца, хьехама дош аларца. Лоацца аьлча, коллектива хьалхашка ший сий лораде а лакха лоаттаде а гIерт цу цехера хIара коммунист. Наха из зу а зув.

Хьалха ийна а бIеха а хулар цу цехе (вай аьннача тайпара цу чура производство ше а ма йий Iаяха цIена йоацарех). ХIанз ца хаддаш шо-шоай аргIах субботникаш, дежурстваш а деш лостам лелабу литейщикаша шоай помещенешка. Гар йоалла хий мела аппараташ оттае мотиг кийчъеш а хIаьта шоай душ хургйола таронаш лохаш а ба уж укх деношка. Завода дирекцена хьалхашка а уттаду цар шоай социалйно-бытовой хьаштех лаьца дешаш. Масала, чIоагIа эшар литейщикашта салоIа цIа. Со теш, цу гIулакха дирекци оарцагIъяргхиларах. ХIана аьлча, дукхагIа алапи теларца чакхдала йиш йолаш дац производственни гIулакхаш. Оаха тхоай партийни теркаме а хулийтаргда из гIулакх ца хаддаш.

Ишшта я-кх, зIамигача цеховой партийни организаце коммунистий хьалхаленца перестройка наькъ тIа дегIаойоагIаш латта тха литейщикий коллектив.

А. МАНКИЕВ,
Назранерча ГI. Ахриев цIерагIча «Электроинструмент» завода партбюро секретарь.

Депутаталла кандидатех

Ткъаь итт шу гаргга да СССР МВД лаьрххIа йола Баински юкъера школа чакх а яькхха, Коригов Мажита Макшарип МагIалбикерча чурча гIулакхий отделе балха вена. Городерча дукихача наха дагадоагIа мел бIубенна кхоачашдора цо шийна тIадилла моллагIа декхар.

Ха дIа ме йода кIоаргIора Коригова профессиональни говзал. СССР МВД Академе Ростовски филиале дешаа ваха, юрист хул цох. Балха тIа а лакхву къона специалист — уголовни розыска отделене кулгалхо схожаву из. Хеталора, из а тIеххьара боарам бац. аьнна. Цхьабакъда, вай вахарца нийслуча тайп-тайпарча ийрчача хIамашца, машар ца беш а лира къовсам лоаттабеш а вола Макшарип бIарга яха хIама санна новкъа ва атта баха, кхычар хьакъ даа гIертача цхьаболча наха. Цу хана каст-каста хулар цу тайпара моттиташ. Цох лаьца дина яздаьд «Травля» яхача статья тIа «Правда» газета болхлочо А. Грачева.

Халонаша юхатохаш Коригов, хьалха санна бакъдолчун тIехьа латташ хьавоагIа из. Хьажал. фу яздаьд цох лаьца № 96 йолча Малгобески хоржамий округе гIолла Нохч-ГIалгIай халкъа депутаталла кандидат из оттавьча № 18 йолча юкъерча школа даьй-ноаной комитето а технологически трансторга управлене коллективо а: «Общество дегIа ца ухаш лаьттача шерашка зуламе хIамаш леладьча цхьаболча гIулакха тIарча нахаца лира къовсам лоаттабеш хьавенав майор, милице отличник М. М. Коригов. Малгобески ГОВД ше болх беча дукхача шерашка из хиннав участкови уполномоченни, уголовни розыска оперативни уполномоченни, БХСС группа воккхагIвола оперативни уполномоченни, уголовни розыска отделене начальник, хIанз дежурни инспектор ва».

Цу ерригача хана дикагIча оагIорахьа мара белгаваьнначу Макшарип. Даьхен хьалхашкара декхар

Ткъаь итт шу гаргга да СССР МВД лаьрххIа йола Баински юкъера школа чакх а яькхха, Коригов Мажита Макшарип МагIалбикерча чурча гIулакхий отделе балха вена. Городерча дукихача наха дагадоагIа мел бIубенна кхоачашдора цо шийна тIадилла моллагIа декхар.

Ха дIа ме йода кIоаргIора Коригова профессиональни говзал. СССР МВД Академе Ростовски филиале дешаа ваха, юрист хул цох. Балха тIа а лакхву къона специалист — уголовни розыска отделене кулгалхо схожаву из. Хеталора, из а тIеххьара боарам бац. аьнна. Цхьабакъда, вай вахарца нийслуча тайп-тайпарча ийрчача хIамашца, машар ца беш а лира къовсам лоаттабеш а вола Макшарип бIарга яха хIама санна новкъа ва атта баха, кхычар хьакъ даа гIертача цхьаболча наха. Цу хана каст-каста хулар цу тайпара моттиташ. Цох лаьца дина яздаьд «Травля» яхача статья тIа «Правда» газета болхлочо А. Грачева.

Халонаша юхатохаш Коригов, хьалха санна бакъдолчун тIехьа латташ хьавоагIа из. Хьажал. фу яздаьд цох лаьца № 96 йолча Малгобески хоржамий округе гIолла Нохч-ГIалгIай халкъа депутаталла кандидат из оттавьча № 18 йолча юкъерча школа даьй-ноаной комитето а технологически трансторга управлене коллективо а: «Общество дегIа ца ухаш лаьттача шерашка зуламе хIамаш леладьча цхьаболча гIулакха тIарча нахаца лира къовсам лоаттабеш хьавенав майор, милице отличник М. М. Коригов. Малгобески ГОВД ше болх беча дукхача шерашка из хиннав участкови уполномоченни, уголовни розыска оперативни уполномоченни, БХСС группа воккхагIвола оперативни уполномоченни, уголовни розыска отделене начальник, хIанз дежурни инспектор ва».

Цу ерригача хана дикагIча оагIорахьа мара белгаваьнначу Макшарип. Даьхен хьалхашкара декхар

Ха дIа ме йода кIоаргIора Коригова профессиональни говзал. СССР МВД Академе Ростовски филиале дешаа ваха, юрист хул цох. Балха тIа а лакхву къона специалист — уголовни розыска отделене кулгалхо схожаву из. Хеталора, из а тIеххьара боарам бац. аьнна. Цхьабакъда, вай вахарца нийслуча тайп-тайпарча ийрчача хIамашца, машар ца беш а лира къовсам лоаттабеш а вола Макшарип бIарга яха хIама санна новкъа ва атта баха, кхычар хьакъ даа гIертача цхьаболча наха. Цу хана каст-каста хулар цу тайпара моттиташ. Цох лаьца дина яздаьд «Травля» яхача статья тIа «Правда» газета болхлочо А. Грачева.

Халонаша юхатохаш Коригов, хьалха санна бакъдолчун тIехьа латташ хьавоагIа из. Хьажал. фу яздаьд цох лаьца № 96 йолча Малгобески хоржамий округе гIолла Нохч-ГIалгIай халкъа депутаталла кандидат из оттавьча № 18 йолча юкъерча школа даьй-ноаной комитето а технологически трансторга управлене коллективо а: «Общество дегIа ца ухаш лаьттача шерашка зуламе хIамаш леладьча цхьаболча гIулакха тIарча нахаца лира къовсам лоаттабеш хьавенав майор, милице отличник М. М. Коригов. Малгобески ГОВД ше болх беча дукхача шерашка из хиннав участкови уполномоченни, уголовни розыска оперативни уполномоченни, БХСС группа воккхагIвола оперативни уполномоченни, уголовни розыска отделене начальник, хIанз дежурни инспектор ва».

Цу ерригача хана дикагIча оагIорахьа мара белгаваьнначу Макшарип. Даьхен хьалхашкара декхар

Бакъдолчоа тIехьа ва

динза кхоачашдарах НГIАССР МВД, ГОВД, КПСС ГК, горисполкома тайп-тайпара совгIаташ тийнад цунна, республика МВД сийлен Улга тIа ваьккхав из. СССР МВД приказагIа цунна еннай кхаь степена «За безупречную службу», «Къахьегама ветеран» яха медалаш.

Малагlа белгалонаш йоахк М. М. Кориговх? Эггара хьалха белгалдаккха деза из ший бехктокхам бовзаш. гIулакх цIена леладеш, харцокца ший мотти кулгашн бIех ца деш, йоккха профессиональни говзал йолаш, бIубенна социалистически законносте тIехьа латташ, доцIенеи нахаца безамен саг хилар. ХIаьта балха тIа культура лелаяра кхычарна масал гойташ ва из.

Мадарра аьлча, перестройка ха гаргахийлачарех цаI ва Макшарип. ТIаккха таханара ди бахьан долаш къовсам лоаттабаьча наха хьалха мел атта хиннадац ховш ма дий вай. Цун хоржамашта хьалхарча программага хьежача дика гуш да мел дагадоахк цунна къахьегамхой хьашташ, уж лорадара низ-хьинар кходергдолчарех вац из.

— ВIалла дагадацар сона се депутаталла кандидат оттавергва, аьнна, — йоах Коригова. — Цудухьа хIанз а цхьа гIа хет сона № 18 йолча юкъерча школе хинна собрани.

Ужаза гулбеннараш МагIалбика малхбоалехьарча оагIорахьареи Бековичереи харжархой бар. Цар массане а дог раьза долаш хьаллаьцар Коригова кандидатура. Шоаш белгалваьккхача сагах, эггара дIайхагIдола дешаш аьлар школа даьй-ноаной комитета председателса С. Эгнева, хьехархочо М. Точиева, харжархоша М. Хамчиева, Б. Белхароева, Б. Евлоева, К. Цечоева, Ш. Коригова, кхычар.

Къаьстта массанена дегашка дийшар бусалба дин викало М. Нальгиева аьнна дешаш: «Вайна массанена дагадоагIа мишта хулар хоржамаш общество дегIаухача-ра сеца лаьттача хана. Иштта хов вайна мел «шийла» хулар цхьабола депутаташ. Халкъа хьашташ, цунна эшар, цун саготонаш теркал йицар цар. Партеси паччахьалкхенои дIаболабаьб сийлахь-боккха болх — перестройка. Аз доккхал ду. воашта ловш бола, мехка гIулакхашта юстарлаттаргбоаца нах Советашка харжа хIанз вайна бокъо яларах. Цу тайпарча нахах цаI ва аьнна хет сона М. Коригов. Цудухьа, берригаш тIахьех аз цун кандидатура хьалладацара».

Перестройко юкъеэзад тайп-тайпара социальни тIоанаш, айдьд къаьст-къаьстача наьха хьинар. Цунна тешал деш да кхыметтел дин викалаца а тайп-тайпарча политически мероприятешка дакъа лоацаш хилар. Цул совгIа, шаьра ховш да М. Нальгиев воккха саг волга. наха хьалхашка дIа а эттача цо доацар дувцаргдоацалга.

Школе хинна собрани кхоачам болаш яр М. Коригов депутаталла кандидат оттавара. Цхьабакъда, цун кандидатура кхы а ихьан мотиге — Малгобески технологически транспорта управлене оттаяра вIашагIкхийтар нах. Цига а йийцар цун вахара дикагIйола оагIонаш, беркате гIулакхаш, из зуламхошца ни дулларгдоацаш хиларах. Юха а цун кандидатура хьаллаьцар харжархоша.

Дикача а боккхача а дезала да ва Макшарип. Цун сесаг Закречун Iайшат «РСФСР школай заслуженни хьехархо» яха цIи лелаеш я. Дуккхача шерашка моттигерча берашта математика хьехаш хьайоагIа из. Цун наькха тIа къег 111 степена Къахьегама Сийлен орден, медалаш. ВоккхагIвола воI Микаил МУТТ слесарала болх беш хиннав, цигара М. Ломоносова цIерагIча университете юридически факультете деша ва-хав. Советски Эскаре гIулакх де вахача дешар юкъагIдаккха дийзар цун. Микаил цигара цIавера воккхагIвола сержант а коммунист а волаш. ХIанз юха а студент ва из.

Микаилца цхьаь группа дешаш я Кориговгlар йоI Марем, хIаьта Мадина Малгобески горисполкома жилищни комиссе секретарь я. Радимхан. Мухьмад. ИбрахIим школе деша багIа.

— Се депутат хорже, сайна могаш дола новкъостал дергда аз дукха бераш долча дезалашта, — йоах Макшарипа. — Дика хов сона, цар вахар аттачарех доацалга.

ХIанз тIагIертта хоржамашта хьалхара болх беш ва Коригов.

М. ЭРЗИЕВ.

Дикача нахах

БРИГАДА КУЛГАЛХО

Цу коллективе боагIача хьисапе мах а бу лоархIа а лоархI творчески къахьегаши ший денхараш цIена кхоачашдеши вола саг. Аз ювцар я Гудермесски медицински инструментий завода коллектив. Дуккхача къамех нах ба укхаза цхьа дезал санна барт-цхьоагIо йолаш къахьегаш. Дикадар а водар а цхьана декъ цар.

Ишшта йолча коллективе пхийтта шу хьалха балха вера берашца кхийна зIамсаг Арцуев Асламбек. Безаме тIанйцар из машинашъераша. ТIакхха ученик тIачIоагIвир дикагIболча слесаршта. Хала хиларах бу къожабеш воацилга а. хIама хара тIакхувш волга а хьахьекхар цо юххьанца денз, цудухьа сиха караерзайир цо ший професси, тIакхха чоалхане а хала а йола оатхалаш хьае волавелар из. Ший кхъахьегама никъ корабир Асламбека. Яхье хьалха а латташ, хьинаре къахьегарца сийдаьлар цун коллективе. Предприяте коммунисташа шоай муглагIарашка дIанйцар из массава раьза а водаш.

Бригадни формагIа къахьегилга заводе юкъедоаладаь дукха ха я. Эггара хьалха цу кердача методагIа къахьега болабелар В. Кобелева кулгалдеча бригада слесараш, В. Межидов, А. Магомадов, Р. Семзаев керте латтача бригадай станочникаш. Цар дIадоладаь дика гIулакх хьаллаьцар кхыча коллективаша а. Цхьабакъда, доахача къахьегама толамашка диллача еррига коллективаш цхьатарра болх беш яцар. Царех цхьан бригаде нийсбенна берригга слесараш къонеи цу балха тIа йоккха опыт йооапаши бар. ХIаьта а шоай балхах кхеташ бац ала йиш йолаш царан уж. Шоай низ кхоачар дора цар кердача методагIа болх а беш, шоай производственни хьокхамаш тIа-тIа тоадара. Цхьабакъда, царна хеттача тайпара дIабодацар бригада болх. Цкъара тIехкхоачашйора цар шоай задани, тIакиха дуккхача хана болх ца беш багIа безаш хулар. Комсомольско - кагирхой балха тIарча гIулакхех лаьца духха уйла йир, дийцар администраце, парткома, юххера а лаьрхIар цар: къонача производственникашта эшаш ва боккъонца вола кулгалхо, организатор, из а цар ханнара волаш хила веза. Парткомо белгалъяккхар Арцуев Асламбека кандидатура.

— Фу дергда хIаьта, — аьлар цо, нагахьа санна бригадана керте отта оаш сона тешам беннабале, оаш сона енна партийни задани лоархI аз цунах.

ЧIоагIа раьза хинна тIапийцар из къонача производственникаша, Керда бригадири цун коллективера слесараши цхьана къахьегаш бар слесарно - механически цехе, шоайла дика - бовзаш а дIа-хьа яхар кхетадеш а бар уж. Дерригга а дIадоладир цар практически дешаш къоастадарца: къахьегамах алапи телар нийса вIашатIехьдаьккхадац ухаза, — аьлар Арцуев Асламбека, цудухьа алапеш кIезига да. Цунга хьежжа мара дац балха тIа бухсоццаш хьахулаш дар, цунца дувзаденна тесса болх лелабу машинашъераша. Юкъейоалае вай КТУ, хозрасчет. ТIаккха дикка дукхагIа алапи йидергда вай, цхьабакъда, дукхагIа а дикагIа а болх бе безаргба.

Тахан хозрасчетни, комсомольско - кагирхой коллектив заводе эггара дикагIа лоархIачарех цаI я. Шеихна а дика а болх беш, ишшта къахьега Iомабаьб бригадира коллективера берригга слесараш. Цо мел кийчъеш продукци дикен тIехдикен мара хилац, цудухьа цкъа дIаелча соца ца еш, чанхйоалийт из ОТК болхлоша. ХIаьта ший пятилетка задани графикал кхо бутт хьалха а ваьнна кхоачашъеш хьавоагIа из.

— Кхы а дикагIа болх бе йиншйолаш да тхо, — йоах Асламбека. Лохе латта подразделенеш шоайла хозрасчетни договоранша айхха бувзамаш лоаттабеш хилар да цу даькъе эшаш дар. ТIакхха болх соца а баь, дагIа дезаргдац тха смежникаша ший ханнахьа заготовкаш, металл хьа ца луш. ХIаьта керда, дикагIйола инструменташ, приспособленеш балха юкъейоалаяра уйла йоре бакъахьа дар-администраце, хIана аьлча, оаха хьаераш Iалальмате нийса хила еза медицински инструменташ я. Царех я хирургически йиткъа чIогарч, металлически чухьежа кIизгаш. Илизарова башхадика аппарат. ХIаьта уж хьае тхогара яраш эсала средстваш я. Дукха ха я цхьайолча халача производственни процессашта механизаци е еза.

Шоай декхараш даним цIена кхоачаш а деш, хьинаре къахьегаш бола слесараш кIезига бац заводе. Царех ба яхье даним хьалха латташ бола слесараш Даниялов Бадрудин, Юсупов Леча, Матаев Шамиль, полировщица Закриева Люба, кхыбараш. Уж ба производства бизза бола дай шоаш а лоархIаш, бригада коллектива сий лакхалоаттадеш хьабоагIа болхлой.

Н. БОРИСОВ,
тха штате воаца корр.

КЕРТТЕРДАР—ХЬАРЖАРХОЙ ХЬАШТАШ

«Грозтрубопроводстрой» треста управляющи Мугадаев Майрбек Абдул-Межидович № 55 йолча Майковски хоржамий округе гIолла НГIАССР Лакхехьарча Совета халкъа депутаталла кандидат оттавьв. Из республике дика вовзаш ва. Цу треста кулгалхо хиларах тарра вай городашка, районин центрашка керда болънищаш, школаш, берий бешамаш, спортивни комплексаш хьаеча ший дакъа юкъедиъхьад М. А.-М. Мугадаевс.

— Майрбек Абдул-Межидович, хьо кийча вий округа харжархошца вIашагIхкетараш чакхдаха? Мишта дIабахьа безам ба хьа хоржамашта хьалхара къовсам, малагIа я Iа нахага дIайовзийта лерхI идейно-политически кредо?

— Цкъа-дале, со чIоагIа раьза ва, тхоай округе гIолла депутат харжара дола хоржамаш альтернативни кIийлен тIа чакхдаргхилара, кандидаташ шоайла къовсалургхилара. ХIаьта харжархочо къоастадергда программа дикагIа са яр я, е цу округе регистраци яьча «Старогрознефть» НГДУ инженера О. К. Калугинай яр я.

Тха округа чуйоагIа Старопромысловски района городок Маяковский, ишшта цун гонахьара улицаш. Укхаза бах тха треста дукхагIбола болхлой, цудухьа округа харжархошта дага йоахка проблемаш сона дика йовзаш я. Тхоай вIашагIкхетарашка оаха царех хьадда дувцаргда, хIана аьлча, вахаро керда проблемаш а хьакхолл. Аз цаI аргда: ше беш бола болх производства духьа а ца беш сага духьа бе беза.

ХIаьта из са программана керттера чулоацам ба. Хеталу, аз кулгалдеш йолча треста сага эшаш йола объекташ (газо, — мехкдаьттапроводаш) хьаеш я, аьнна. ХIаьта наха ца тоъаш йола чуIе фусамаш оаха геттара кIезига йора, шера 70 квартир мара яцар. Укх шера оаха лаьрхIад, тхоай балха лостам хувца: соцкультбыта объекташ диазза дукхагIа ергъя треста. ХIаьта из, нагахьа санна оаха соахка цу гIулакха лаьрхIа 2 миллион сом карадерзадергда яхилга да.

Аз ер, е вож дергда, яхаш, дувцаш дола хоза къамаьлаш тахан сага эшаш, хIаьта со из дара тIера а хиннавац. Сона хетачогIа, моллагIа кулгалхо кандидат е депутат хиннавар аьнна, наха тешам кхыча претенденте беннабар, аьнна — из шийна могар деш хила веза «Фусам-2000» программа кхоачашъяра. Цудухьа, са программана лоархIамерча пунктех я — трасте санна бIарччача республике а гIишлон материалаш арахецара база шеръяра йоахко яр. Тхо хIанз аьшкбетонни конструкцеш еш йола цех шеръе, доладеннад, цун шера 4 эзар кубометрагара 25 эзарнега кхоачаш уж изделеш арахеца низ хургба.

Сона хетачох, дуккхача йоаккхача предприятей средствашта кооперировани а еш, республика гIишлон база чIоагIъе а шеръе а мегаргъяр, цун кIийлен тIа чуIе фусамаш хьаяра программа кхоачашъергйолаш. Цу тIа кооперативни, индивидуальни хьисапе гIишлон хьаелга могаде а хьалаца а деза.

Дуккача хана денз аз ткам тIаувзаш цхьаькха цхьа проблема я, хIана аьлча, из вай республикерча дуккхача наха, къаьстта юрташкарча социальни проблемашта юкъе эггара лоархIамегIа лоархI. Эггара хьалха, из проблема къоастайоре цIеношн дIоахьде дахча Iалашдар духьа законагIа Iоацаш хьу тедалга соцадергдар, хIаьта цунца зIамига хиш. Iамарч лакъардгдацар, юртарча ихалсага вахар аттача доаккхардгар. Ал лерхIачох, республика Лакхехьарча Совета депутаташа къоастяра малагIа дакъа юкъехьу «Грозтрубопроводстрой» треста? Аз жоп лургда, оаха республике укх тIеххинза кхоачашдарах НГIАССР МВД, ГОВД, КПСС ГК, горисполкома тайп-тайпара совгIаташ тийнад цунна, республика МВД сийлен Улга тIа ваьккхав из. СССР МВД приказагIа цунна еннай кхаь степена «За безупречную службу», «Къахьегама ветеран» яха медалаш.

Малагlа белгалонаш йоахк М. М. Кориговх? Эггара хьалха белгалдаккха деза из ший бехктокхам бовзаш. гIулакх цIена леладеш, харцокца ший мотти кулгашн бIех ца деш, йоккха профессиональни говзал йолаш, бIубенна социалистически законносте тIехьа латташ, доцIенеи нахаца безамен саг хилар. ХIаьта балха тIа культура лелаяра кхычарна масал гойташ ва из.

Мадарра аьлча, перестройка ха гаргахийлачарех цаI ва Макшарип. ТIаккха таханара ди бахьан долаш къовсам лоаттабаьча наха хьалха мел атта хиннадац ховш ма дий вай. Цун хоржамашта хьалхарча программага хьежача дика гуш да мел дагадоахк цунна къахьегамхой хьашташ, уж лорадара низ-хьинар кходергдолчарех вац из.

— ВIалла дагадацар сона се депутаталла кандидат оттавергва, аьнна, — йоах Коригова. — Цудухьа хIанз а цхьа гIа хет сона № 18 йолча юкъерча школе хинна собрани.

Ужаза гулбеннараш МагIалбика малхбоалехьарча оагIорахьареи Бековичереи харжархой бар. Цар массане а дог раьза долаш хьаллаьцар Коригова кандидатура. Шоаш белгалваьккхача сагах, эггара дIайхагIдола дешаш аьлар школа даьй-ноаной комитета председателса С. Эгнева, хьехархочо М. Точиева, харжархоша М. Хамчиева, Б. Белхароева, Б. Евлоева, К. Цечоева, Ш. Коригова, кхычар.

Къаьстта массанена дегашка дийшар бусалба дин викало М. Нальгиева аьнна дешаш: «Вайна массанена дагадоагIа мишта хулар хоржамаш общество дегIаухача-ра сеца лаьттача хана. Иштта хов вайна мел «шийла» хулар цхьабола депутаташ. Халкъа хьашташ, цунна эшар, цун саготонаш теркал йицар цар. Партеси паччахьалкхенои дIаболабаьб сийлахь-боккха болх — перестройка. Аз доккхал ду. воашта ловш бола, мехка гIулакхашта юстарлаттаргбоаца нах Советашка харжа хIанз вайна бокъо яларах. Цу тайпарча нахах цаI ва аьнна хет сона М. Коригов. Цудухьа, берригаш тIахьех аз цун кандидатура хьалладацара».

Перестройко юкъеэзад тайп-тайпара социальни тIоанаш, айдьд къаьст-къаьстача наьха хьинар. Цунна тешал деш да кхыметтел дин викалаца а тайп-тайпарча политически мероприятешка дакъа лоацаш хилар. Цул совгIа, шаьра ховш да М. Нальгиев воккха саг волга. наха хьалхашка дIа а эттача цо доацар дувцаргдоацалга.

Школе хинна собрани кхоачам болаш яр М. Коригов депутаталла кандидат оттавара. Цхьабакъда, цун кандидатура кхы а ихьан мотиге — Малгобески технологически транспорта управлене оттаяра вIашагIкхийтар нах. Цига а йийцар цун вахара дикагIйола оагIонаш, беркате гIулакхаш, из зуламхошца ни дулларгдоацаш хиларах. Юха а цун кандидатура хьаллаьцар харжархоша.

Дикача а боккхача а дезала да ва Макшарип. Цун сесаг Закречун Iайшат «РСФСР школай заслуженни хьехархо» яха цIи лелаеш я. Дуккхача шерашка моттигерча берашта математика хьехаш хьайоагIа из. Цун наькха тIа къег 111 степена Къахьегама Сийлен орден, медалаш. ВоккхагIвола воI Микаил МУТТ слесарала болх беш хиннав, цигара М. Ломоносова цIерагIча университете юридически факультете деша ва-хав. Советски Эскаре гIулакх де вахача дешар юкъагIдаккха дийзар цун. Микаил цигара цIавера воккхагIвола сержант а коммунист а волаш. ХIанз юха а студент ва из.

Микаилца цхьаь группа дешаш я Кориговгlар йоI Марем, хIаьта Мадина Малгобески горисполкома жилищни комиссе секретарь я. Радимхан. Мухьмад. ИбрахIим школе деша багIа.

— Се депутат хорже, сайна могаш дола новкъостал дергда аз дукха бераш долча дезалашта, — йоах Макшарипа. — Дика хов сона, цар вахар аттачарех доацалга.

ХIанз тIагIертта хоржамашта хьалхара болх беш ва Коригов.

М. ЭРЗИЕВ.

СОЦИАЛЬНИ НИЙСХО ЧIОАГIЪЕШ

(ПРОФСОЮЗИЙ XV НОХЧ-ГIАЛГIАЙ ОБЛАСТНОЙ КОНФЕРЕНЦЕРА ЗАМЕТКАШ)

МалагIача тайпара профсоюзаш еза тахан къахьегамхошта? Миштаб вай общества политически экономически доакъошка перестройка ечара цар лоархIам? Фу де деза цу организце, наьха тешам меттаоттабара? Уж дешаш дийцар XV конференце. ДIаяхача ханашка санна доацаш, хIаране шийна хеттар дувцаш, кIийле йола предложенеш яхувлаш къа-лаш дора делегаташа.

Облсовпрофа председателла Г. Олейникова доклада тIа белгалдаькхар, ВЦСПС шоллагIчеи, яхолагIчеи, яхлагIчеи Пленумийи профсоюзий XVIII съездей решенеша къахьегамхой керттера хьашташ кхоачашдара бокхача лоархIаме йола экономически реформа кIоаргIялареи, демократизацеи, гласностеи хьалашна профсоюзни организацеша къестаде деза дешаш хьалхадаьхалга.

Из ларде а лаьца, облсовпрофо республика профсоюзни организацей теркам тIаэзар къахьегамхой законагIа йоагIа бокъонаши хьашташи кхоачашдара.

Паччахьалхчен предприятех долча Законах ког-гIортолга а еш, профкомаша къахьегама коллектива советашца цхьана шерра пайда йийбу конференцешкеи собранешкеи, кулгалхой отчеташкеи хоржамашкеи, къахьегамхоша дакъалацарах.

Дика лелабу из болх «Грознефть», «Промавтоматика», «Оргтехника» объединений, «Красный молот» завода, «Грозтрубопроводстрой» треста, «Озерный», «Назрановский» кхыча а совхозий профкомаша.

Перестройка шерашна дукха гучаяьлар республика къахьегама коллективашта масал долаш къахьегаш болча наьха цIераш. Царна юкъе ба буровой балхий Старогрозненски управлене бурильщик Б. Макаров, «Красный молот» завода токарь В. Карпушин, СССР 50 шу дизара цIерагIча завода лаборантка З. Магомадова, Малгобекски района «Кавказ» совхоза воккхагIвола чабан Г. Муцагов, Назрановски района «40 лет Октября» совхоза хьажкIаш лелаер Б. Кодзоев.

ДIахо докладчика белгалдаькхар, облсовпрофо массаза а еррига ихьхьаницарча профсоюзни организацешкара социальни нийсхон, алапи телачара уравниловка дIаяккхара, материальни совгIаташ дIа-хьа декъача озабезам ца байтара тIехьа къовсам лоаттабелга дIадехаш хинналга. Профсоюзаша юкъарчал доацаш дакъалоацаш чакхъяьлар алапи телара система эргаякхара мероприятеш. ХIанз кердача тайпара алапи йидеш 320 эзар саг ва. Пятилетка шерашка юкъера алапи республике гIолла айденнад: промышленносте — 150 сомагара 220 сомага кхачалцеи юртбоахаме — 120 сомагара 164 сомага кхачалцеи.

Производстве къахьегамхой вахари унахцIеной лораяра, къахьегама хьашташ тоадара тIехьа облсовпрофои профсоюзий обкомашен лергагIа къовсам лоаттабар белгалдаькхар ишшта доклада тIа, делегатий «Грознефть» объединене профкома председателла Р. М. Бабаева, «Чечингшвейбыт» объединене закройщица Ц. Б. Бекмурзаевай выступленешка.

Къахьегамхой хьашташ лорадара гIо деш хиннача гIулакхаша таро хилийтар производства болхлой хьинар айде. 1989 шера пайда бара план промышленносте кхоачашъяьй 107,8 процент. ЧIоагIъеннай къахьегама дисциплина, къахьегама овсарле айеннай 2,1 процент. Ишшта айденнад кхы дукха хьокхамаш а.

Самофинансированеи йиззача боахама расчетеи хьалашка болх беш яр дIадахача шера агропрома предприятеши организацеши. 30 колхозеи совхозеи юкъейоалаяьй арендни подряд. 145 боахамах 136 боахамо дIадаха шу чакхдаькхкар шоашта пайда а болаш. Агропроме гIолла баь пайда 107 миллион сом хилар.

ХIаьта а облсовпрофа болх дукхагIболча делегаташа тоъам болаш лаьрхIабале а, дукха ирея цIенхаштгеи замечанеш йир аппарата болхлоштеи облсовпрофа председателла Г. Олейникови. Масала, из кIезига хул ихьхьанцарча организацешка. Ишшта кхыдола кхоачамбоацараш а белгалдаьхар.

Конференце ишшта дийцар, республика экономика дегIаахара боарам болхлошта, инженерно-технически болхлошта, интеллигенцена, колхозхошта алапи айдалла боацилга. Кхачанца ше Iалашъе низ тоъац республика хIанз а. Экологически хьал чIоагIа во да Грозне а гонахьа а. ХIара дийнахьа республика предприятеша феца дIаэю дукха зене хIамаш — хIара сага кхокхха кийла кхоачаш.

Г. Олейниковс ишшта белгалдаькхар, отчетно-хоржамий собранешка болхлоша, колхозхоша, интеллигенце викалаша республика кулгалхошта раьза боацаш цIенкъастта къамаьлаш даьлга а. Вахар тоадеча сухал бар дIадех наха. ВЦСПС VI Пленума решенешка хьежжа, дIахо хьалхадаьккхар докладчика, къахьегамхой лорабара дешаш керттера а лоархIаш бергба дIахойодача хана профсоюзаша шоай болх. Производство дегIакхувлара, социалистически яхь вIашtIехьъякххара декхараш администрацена дутардга, хIана аьлча из къаьстта цари къахьегама коллектива советийи декхар да.

Из позици хьаллаьцар шоай выступленешка кхыча делегаташа а — Назрановски района «Экажевский» совхоза механизатора Х. Евлоева, агропромышленни компленса болхлой профсоюза обкома председателла Э. Исханова, кхычар.

Шоай къамаьлашка делегаташа йийцар къахьегамхой дезала салаIара а дарба дара а республика Iалама ресурсаш кийчъяра проблемаш. Долаш да цу гIулакха мел эшар; климат, минеральни хьасташ, лоаман хьунаш. Хьалде деза салаIара цIеношн, пансионаташ, санатореш.

ЧIоагIа ира латт республике фусамий проблема а. ХIанзле квартиршта очереде латт 24 эзар дезал

Говзанчаш

— Гурахьа да оахаш йисдар ер чIегилг. — яхаш хайла гIолла лаьтта оахаш воаллар Наьсаерча соахозтехникумера тракторист Евлоев Ювсап.

— Ший доIамах вахав из шу яхай тIа е Iа вахийтав? — хетт аз тракторни бригадана мерте латтача Даурбеков Уматгирега. — Шийла ма йий, Iа ма дий.

— ДIаяьниалга хаций хьона бий а згабеш нахага къаьнгийта хаман?

Диса а диса хиннад шу трактористо шийна хоададаьча яхей тIа ца оахаш массехк гектар лаьтта. Цунца хоаллаха оахам деш баьхкараш шоай болх чаих а баьккина дIабаха хиннаб. Ер кIезига тIехьарниса хиннаб. Дагадаьллад Ювсапа новкъостанта хьалхашка ше ца деш дисар. Юххера а ший трактор тоаяь воаллаше, шу яхай тIа юха а заха мул баьккхер цо.

Шу гIулакхо доашхаш хало е ца езаш къаьлта хьахьох: экономически доал деш йолча кердача формаша вай рузкъан лард чIоагIъярал совгIа, наьха сакхетам шу йохкий оргалонаш еш шаттилга. «Дика хила, хоза хила, шоай балха тIера хила», — яхаш шу Уматгире ховдача «бийний» ханацка вайна даь даьсса хьехар юстардоаниха латт на хьа юкъерча кердача производственни гIулакхаша. Из белгало ца хоаелча Iелап, таха модлагIча, перестройка наьк тIа яла гIертача къаьгама коллективе хьо дIаьахача шетте. Хоалуш я из вайебувдача боахама а.

— Атта-м хилац уж, — аьлар вай вувцача Уматгире. — Юххьанца перестройна дIайолаенача хана цу сахьате тховшта хьалхашка «лIамалеи наIераш» хьаеллалургья, яхаш дар тхо. Хано хьахьехар уж атта еллалургйоацилга. Вешта, дIаулла йича ишшта да а да яз-м. «Цхьан дийнахьа яьиц Москва» яха эрсий кица дагадоа дегаш еган йола моттигаш нийслу перестройке а.

Бакълув Уматгири: тешамегIа ва шорта сих а луш вола наьк ьахо. Сиха даха хий — фордах кхийтадан, М. С. Горбачевс ца хаддаш хьалхадоаххача тайпара: хIанз миссел кIоарга творчески уйла е езаш йола ха цIанкха хинна а яц. Вайна хьалхара шоай «кортош лозадаьраша» мохк мичахьа ягачийтаб а ховш ма дий вай. Цудухьа, тахан боак яхаш бола хIара гIа уйланда а моттигерча хьашташца а бувзабенна хила беза. Кийча рецепт цхьаннахьа а яц. ХIаране ше вол-волчча вIашагIйолла езаш механизм я из перестройко хьахьокхача наьк ьата хьажка. Цу хьакъехьа дикна гIа баьккхаб соахоз-техникумхошца укх тIехьарча хана.

Совхоза партбюро секретера Котиев Беслана душ:

— Эггара хьалха колективни аренда массанахьа могаеча хана дIавенна бригада вIашагIа а елла, шийна къаьстта лаьтта хьаоададайтар Умагире дирекцена договор а отгадаб. Хьувкъамашш кхьучахьарчарел лакхагIа хуле а Iалха дукха хувцалуш хIама хилацар. Аренди бригада йокха яр, хIаьта хьалха мо «юкъарча яьнна» гонахьа хьувзаш «Iагаш» бе доахкараш дукха а хулар.

Из гIулакх дита а дита, дезала арендин звено вIашагIъеллар цо. ВIалла ца хиннача тайпара лакха хьувкъам кхебир. 1988 шера шийца механизаторалла болх беш болча ший шина воIана — Iалиханаев Мухьмад-Башираца.

— Шишша-кхокха саг вIашагI а теха уж тайпа арендин звено йича фу дар-хьогI вай, — аьлар совхоз-техникума директора Полонкоев Бахьаудина, шера итогаш яьча цхьан производственни совещане.

Ишта, арендно - звеньевой хьисапе дIадоладир Яндарерча механизатораша 1989 шу. Хьажа вай Уматгире дIайолаяь опыт-эксперимент ишта чакхъяьлар а цох фу беркат даьлар а.

Ялаташ кхедара а уж Iаьдалга дохкара а цIанкха кхоачаш ца яь планаш кхоачашйр совхоз - техникумо дIадахача шера. Чурча боахама гIулакхашта дитар доацаш, заготпункте дIадахьйтар 1657 тонн ялат (планал 7 тонн совгIа), планал совгIа 174 эзар сом маха бола нортIа а луш, дIаенна шекар доакхача заводашка 2026 тонн свеклаш, доагIачул совгIа дIаденнад генараш, кхыдар.

Арендний звенош делаеш аттагIа а йоккхийча коллективашна мо наха юкъера гIулакхаш чоалхане доацаш а, йолга гучадаьннад боахама. Хьадеча хIамах духхагIа дог лаз хIаране. Из ишта деца ре шоаш дIадоладаьча хIамах ка ца яла а мегар Даурбенов Уматгире, Котиев Дауда, кхыча арендни звенойн. Кхыметтел районе вIалла хьувкъаш дац, аьнна, цIи дIаяха генараш а кхедир Уматгире звенос, хIара гентара тIара план 12 йолча, 13,2 центнер чу а эцаш. Котиев Дауда звенос 140 гектарах хIаране тIара 28,7 центнер кIа кхедир, план 21 центнер йолча. ХIаьта, ишта арендин хьисапе техникуме деша багIача студентех вIашагIъеллача аренд н и звенос (звеньевой А. Битиев) хIара гентара тIа планал шозза духха гIа шекара свеклаш йовлга шоашта гучадаьлча, духхагIъяраш кулг-кара чуийцар студенташа - арендатораша. Цу тIа, уж дIаьйина лаьтта Шолжа йистехиларца гIум уш а атта цамцадоалаш а да.

Ишта шоай моттиг дIалоацаш латт Яндарерча кхашка кердача экономически формаша, къаьстта арендо.

Уж шера кхы а кIоаррге лаьрхIад кхаш леладераша из гIулакх.

ХьалхагIа хIара подрядни а арендни а хьисапе дIаволевенна саго а звеноша а совхоза директеца дора договораш. ХIанз денз бригада советаца ергьа (из я бригада керттера орган). Бригадо ший аргIагIа договор ергьа шоай боахама директеца. Фу маIан да цу деша? Ерригга бригада ше а я аренде, кIаьта хIара къаьст-къаьста звено, единоличник а (из цIи а юхаметтаоттайча бакъаьха хет сона ахархой вахаре) ва арендатор. Арендатора-коллектива кхай тIа а хила мегарий арендатораш?

Духха ха йоаццаш цIаьхха я хилар со цу бригаде. Кхона гота-балхаш дIадоладе дезаш санна техника, тIехьавюзда инвентарь тоаеш боахкар механизатораш. Цхьа комбайн тоаеш воаллар бригадир ше а, юкъ-юкъе шийна дIатIаучахача механизаторашка фу де деза дIа а ealaш.

Духхa ба царна юкъе дуккхача шерашка денз цу бригаде къаьхьега механизатораш: Китиев Махьмад-Сали, Даурбеков Арсангири, Мальсагов Хамбор, Хамхоев Гоабо, Гайсанов Мухарбик, кхыбараш.

— Тешаме нах ба уж, — аьлар Уматгире, царца Iа дIадоладаь моллагIа хIама чаих а доакхкалургглолаш.

М. ЗАНГИЕВ,
тха собкорр.

Хьинар айдаь къаьхьег

Шийталагlча пятилетка тIехьара шу хьннар айдена къаьхьеташ дIадоладаьд Нохч - ГIалгIай карьероуправление болхлоша. Дерригача технико - экономически хьокхамий январь хьалхарча шин декада задани тIехяхоачашъяьй цар. Республикмера гIишлохошка, шоай доалахьара цIенош хьалдеча бахача нахага планал тIех дIакхачийтай цар цу юкъа эзараш сомий маьха нерудни гIишлон материалаш.

Ишта дика болх беш, бермате чакхдаьккхар цар дIадаха шу а. Паччахьалхен планагIа лаьрхIачул совгIа карьероуправление коллективо врахийцар 318 эзар сома маьха товарни продукцин 174 эзар сом мах бола нормативно - цIена продукцин. Ший потребителаша продукци лоаттяра дола договорни дехкараш а дизза кхоачашдир цо.

«Фусам-2000» яха программа кхоачашъеча дизза данъа лацара тIагIертта къовсам лоаттабеча карьероуправление кхы мел дола техника-экономически хьокхамаш а дог гIоздоахаш да. Къахьегама овсарле лакхъяра шера план 11,6 процент тIехкхоачаш а яь, заданел тIех ара мел хийца товарни продукци духхьал из лакхъяра чотагIа хьалья. ИоагIачул духхагIа продукци маьхалъякхарах, бийдал, электроэнерги, кхыйола материалаш кхоярах, гIум, жагIа, кхыйола нерудни гIишлон материалаш яхарга дIабода мах лохбарах планал совгIа соахка паччахьалхенна 276 эзар сом пайда бир.

Къаьстта дика болх а беш; башха-дика производственни хьокхамаш дахарца белгалъяьнна я Галаев Бахьаудин керте латтача Ярыш-Мардински карьера коллектив. Пятилетка диъ шера планах иоагIанрах соахка 7 ноябре рапорт а денна, хIанзлехьа дика тIехкхоачашъяьй цо уьх шера хьалхарча квартала заданн. Ишта дика къаьхьеташ я Насуров Мовлас кулгалдеча Аргунски ялхлагIча арендни участка коллектив а.

Б. ДОТМАРЗНЕВ.

Ооацзоп дехьара

ВАРНА. Уххаза дукха ха йоацаш болх беш яр американски «Орбис» яха больница. Цу дIа-са лелаш йолча къахетама офтальмологически клиника центр Нью-Йорке я.

Больница эггара кердагIйолча аппаратураца Iалашъяь я. Больница медицински персонал: 8 хор, медицински йижарий а технически персонал а дунен тайп-тайпарча мекашкара хьанйбу, хIаьта уж наст-каста хувцалу.

Больница керттера декхар пациенташка хьажара, царна операцеш яра тарра дунен тIара кхыча мехкашкара шоай коллегашта балха опыт дIа-са ялар, кхона лораш, медицински персонал Iомаяр.

Цу дIа-са лелача больница дийнахьа пхи операци ю, уж видеоканала чу гIолла бIаргагу йиш я. Цул совгIа, самолета борта тIа 250 медик хирургаш дечунга хьажа а йижаш йолаш ва.

Дунен тIарча дукхха мехкашка ухача американски дIа-са лелача больница беча къаьгама балхо дунен тIарча офтальмологашта вIаши гIулаккаш леладайтара тIо ду.

СУРТА ТIА: операци яьчул тIехьагIа.

БТА—ТАСС сурт.

Мохк аьгаб: тIаккха фу де деза?

Шу хьалха чIоагIа мохк агарах Спитаке а кхулбаседа Армене кхыча пункташка а бахача наха тIакхьча во дика кхетаду Калифорний яхача американски тихоокеански штате: 1988 шера октябре уххаза 7,1 баллага кхоачаш мохк аьгар, хIаьта ца ший лер йитар. Мадарра аьлча, дукха хIама хIалакдир, нах боабир. Цхьабакъда, цига даьчун масштабаш Армене хинначунна нийслича дукхха кIезигагIа яр. ХIана?

Из хаттар дизза дашхар духьа Калифорне яха хилар Госкомстроя председатель В. М. Серов керте вола советски делегаци.

— Калифорни — из сейсмоккераме йолча районашта вахара бокъонаш белгал йоаяхаш йола ший тайпара полигон я, — йоах сога американски специалиста, — советски группа визита организатора. — Уххаза мохк каст-каста аг. Цудухьа, тхо 1906 шера Сан-Франциско чIоагIа мохк аьгачул тIехьагIа тхоай сейсмически кхерамеча зоне гIишлош яра йола нормаш, цу тайпара моттиг нийсъелча цига бахача наха де дезар белгалдаха доладелар.

Вай специалистий къаьстта теркам тIаззар городий, графстаний, штата лаьрххIача службаша нах цIаьхха хулача хатара духьал отта кийчбара хьакъеъча беш болча кхетама балхо.

— Хьарца1 укх тайпара факт, — цига шийна дайначох лаьца соца дагавоалаш вар советски делегаце членех цIа. — штата геологически службас кепа а теха гражданашта юкъе дIадеиъ цар цIенош латтача моттигашкара сейсмически карташ. Масала, Iа хьаш хьевахаш йола улица баьдеча басараца белгалъяьккха дола карта. ХIаьта, хьа цIа, а шун лоалахой цIенош а настта мохк агаргболча эпицентра зоне да, Сенна ду из? Из ду наха шоашта тIалатта кхерам ихета а беш, доагIа де дезаран тIаэнаргдолаш. Цхьабараш кхералургба, вожаш цигара баха дIагIоргба, цхьабакъда, дукихагIбараша специалиста оттаьч а нормашка хьежжа шоай цIенош чIоагIдергда, тIаккха шоай лоIамагIа, беррига низ тIабохийтаргба мохк агача хана а из аьгачул тIехьагIа а де дезачун бокъонаш Iомаеш.

Са къамаьл хиннача американски эксперташа лерхI, гражданашта деррига дIахайтар из цIаьхха хулача хатара духьал отта уж кийчбеча эггара доархIамегIдола хIама да. Цхьабакъда, уж хургболча кхерамах йола уйла дIаяккхар, мекъал, хургда, аьнна, сатедар санна йолча наьха факторашта вдияни яра теркам тIа а за цун лоархIам лакхбе гIерташ бац. Моттигерча газеташ тIа дукха масалаш доаладаьд цIеной даьша Iаьдало дукхха хьалхадьха-ча мара шоай гIишлош чIоагI ца ярах. ХIаьта тIанийцача де дезарий чIоагIал тохкаш Iаламо «экзамен» чакхъяьккачул тIехьагIа, уж нах гIишлон инспекторашта баркал яхаш бар. Цхьабакъда, цхьа-ш ши шу даьлча цара на кхерама ирал йиц лургья, тIаккха инспекторий юха а гIишлон нормативаш кхоачашъе, яхаш, дехар де дезаргда.

Вай специалиста белгалдаьккхар, СССР-е дIаЙоаржаьча практикаца вIашагIккхийттача Штаташка цIаьхха хулача катара нах кийчбара а цунах хьахиннар дIадаккхара а бехкокхам моттигерча Iаьдала тIабужалга. Бакъда, федеральни Iаьдала мохк агарах дохадаьр меттаоттадарца, чудаха цIеноша доацаш бисараш дIанийсбарца ювзаенна расходаш дуккхагIча даькъе ший бюджетера хьаечц. Цхьабакъда, уж средстваш во тIакхаьчарашка дIакхаьча, цар дIахо шоай гIулакх ду, мадарра аьлча, пачча-хьалкхено царна цIеношъ хьалдац. Моттигашкарча Iаьдало шийна хьатIаэш йохаяь коммуникаций, хина, — газа проводаш юхаметтаоттаела-га, бакъда, укхаза а шоай оттаьяча бокъонашка хьежжа болх беш я дукха частни фирмаш.

Вай специалиста теркам тIаззар укх тайпарча факта а: 1988 шера октябре Сан-Франциско мохк аьча хана во тIакхаьчарча новкъостал деш хиннача накх дукхачар из шоай дIаме деш хилара, царна де дезар хьалхадоаккхаш бар специалиста мотгигерча муниципальни службай кулгалхой.

Ший оагIорахьара американски специалиста хьежар вай специалиста шоашта ца ховр къоастаде, довза, дIахо гIулакхаш леладергдолаш договор е. Цхьадолча даькъе, США инженераша, Iилманхоша чIоагIа теркам тIаоз СССР-ча здешта сейсмически изоляци яра йолча технологешта. Масала, цар кIийлен тIа хьадаьд Северобайкальскера цIеношъ. Советски гIишлон конструкцеш вIашагIйохкарах йолча Центральни Iилма-тохкама институтен американски сейсмически инженерни даькъе тоххамаш дара йолча Центреи викалаша цу лоархIамеча даькъе цхьана тохкамаш дара договор йир, цу хьакъехьа йоагIаш йолча соглашенена кIала кулгаш а яздаь.

Евгений ПОЗДНЯКОВ,
АПН соб. корр.
Сан-Франциско.

США. Лас-Вегасе электронни машинай выставка йолча хана «Франклин Компьютер» яхача фирмас компьютера - таржамхочун нерда модель хьехкар. Цу зIамигача аппарата дагалоац геттара йоккха программа: английски а испански а меттай 250 эзар дош цIена дIаалар, орфография, хетаргахьа, компьютерах 299 американски доллар доаккхаргда.

СУРТА ТIА: компьютер-таржамхо.

АП—ТАСС телесурт.

М. КАРТОЕВ

Дошо цIий

(Романа тIара дакъа)

Хьадда балам а лаьца, ургIа бода готта ниикъ. Инстошна буц а баIаш а багIе а, никъ ше тела а шаьра а хет. Балам чанхбоаллача, кIалхара хьалхьенача нийсса ах мара хьа я ца гуш, духхача гаьнашта юкъе дагIа Темарлана цIа. Цу готтача наькъах сихвенна хьалвода Дирес, ший бе йоаллача йитъяча турса Iасаца болара новкъостал а деш. БIайха боацача гуйрен малхо гаьннара лепаю цун лоа санна кIай мож, ншгта а сиха дола болар кхы а сихагIа хетийт, когашта кIалхара хьабетта, дом, дошо пурх санна, ловзабу. ТIера гохьежача а кIалхара хьалхьежача а цхьатарра гаьна а цхьатарра гарта а хетаргва Дирес. Къавенна вале а, низах а деналах а телхадац цун дегI, турпала дараш санна дола баламаш, шера а даьржа а хет, атта а шера а боаха гIа, шийна денна лаьтта хьакъоастадеш воаллача яхархочо боахача гIан тара ба. Дукха ха я из укх наькъа тIа гIолла хьалIо па вода. НийсагIа аьлча цун йоI Болатага маьре яхача хана денз Темарлана новкъа хетар кхераш ший эздел леладаьд цо. ХIанз а вода ваханза ца воалаш, ший цIен сий довр кхераш вода, ший цIи наьха бага яхар кхераш вода. Соахка, Баде-Хьасана виIий саг йоагIача, дагадоаццаш дукха нах баьхка, сихбенна хьувзача ковна даьша цхьа минот яха мара цхьан истола тIа ховшабора ераш. КIал вагIа Темарлан бIаргавайча, дог а чIехка, атта теша йиш йоаца бахьан а оттадаь, сихха дIавахар Дирес. Ше Болатаца гаргало яь ди шаьра дагадехар цунна.

Пхьа боалла Болат саг па йоалаеш лелаш къалуш латтар. Хана вокха вале а, дегIа зIамига вола из кхы вокха а хетацар. Ши-кхо шу хьалха Диресаца гаргало е дага хиннавар из, бакъда из хьахьоадича а мегарглац шоана аьнна, соцадир из зоахалол йиIий дас.

— Ер дуне дохарах хIама хургIац цох, — аьлар цо. — Со-м вац нийсса ах юртах хьада Iоха йиш йолаш.

Из гIулакх ишта латташ тоъалла ха яьлар, ший аьтув барг хиларах дог дилла вале а, бетта цкъа а шозза а Дирес волча нах ухийтар Болата.

— Хьашт доацар да цу саго леладер. — аьле, дIабохийтар Диреса боккхий нах. Кхы боагIаргбац-кх ераш аьлча, санна, сагага хIама а ца хьоадеш соцадора цо наьха йоахар. Деррига а хала дацар, нагахьа санна Фаже вежарий шоай доацача гIулакха юкъе ца гIертаре, яьсса талбаш цар па еттаре. КIордабаь сил сов баьннаб уж Диреса. Са йоI нийсса ах шун яле а, саго пурам лац шоана сога ца хоатташ ухкан маьрел де деза никъ белхача кхоачаш дехарийла уха уст - вежарий. Кхы а халагIа я уста-йиша.

— Ай, тхо малашд укх цIагIа цIеннана я яхачун? Ай, тхо малашд маьре йодачун? МоастагIий да? — яхаш хьал-Iо дегт цо. — Устазора, са дегIах данъа ца хуле. Болата тховкIала ма гIоргьа ер. Ай, тха сий доаде воаллар хьо, хьай уцIаьй сий? — яхаш, тIачувх из Диреса.

— Хургьац цох гаргало. Тоха дихьа диг санна, олла бихьа яй санна, ена юха хьаоттаргьа, — аьле, бехказа воал Дирес.

— Хургьа! Итта йоI яхы а хьа хилча, иттаза юха е мегаргйолаш гаргало хургьа. Пхьа боаллаш ва яхаш, вала йиш мичий Болата. Иштта телха саг-м яц дабра со, — сал цо шийх, — сай дикагIа йола йиший йоI цхьа моллагIа волча кхонахчунга дIале, хьанца - сенца ю ца ховш гаргало е.

Ишта сеца латт из гIулакх.

— Цхьа корта-ног болаш хила деза гIулакх, — яхаш раьза бац Диреса даь-веший къонгаша.

— Найцалха веча, ара а ваьнна топаца лораве веза гаргара саг эшаш вац сона, — йоах йиIий дас. — Маьре а яхале сай йиIий ираз доаде далла а наха а бокъо лац сона.

— Диканд, хIаьта! Дош аьннача хилийта, — йоах даь-веший къонгаша.

— Кхы боагIаргбац, баьхкача мегаргдац, — аьлар Диреса.

Ер чукхаьчача ши ворда латтар аккар коа. Тетта ер цIагIа дIачувахача лоа санна кIай мож а йолаш, ши вокхха саг хьалгIеттар укхунна духьала. Моаршал а хьатта, дахар - денар а дийца хьаьшашца пагIата ваьлар Дирес.

— Дуне хьадиллача гIоне, нах шоайла беза Iемача ханна денз, нах та а товш, эгIа а эгIаш хьабаьхкаб, - Дирес. IодоагIа хий урагIа а дахадац, хоза йоI маьре ца яхача а яьннаяц. Даьна из дезилга хайча, цхьан пайхмара йоI шийттаза яхай йоах маьре, хьона лайча, хьа йоI а хургья раьза, — аьлар царех вокхагIчо. — ДегIа тенна я аьнна, бага ца хьожаш говр а нийцалц, йоI хоза я аьнна, дашка ца хьожаш зовхалол а даьдац. Хьо а везаш, хьопара гаргалол а езаш, хьо хилча дика а хетаргдолаш, хьо ца хилча ха а хетаргдолаш волча саго хьа наIар тIа дахкийтад тхо. ай юхь яр дех оаха хьога. А, Далла а наха а хьалхашка тховаьнна дале, оахош бенача наькъа хьо къинтIера а ваьккха, хьо цIагIа а воацаш тховш мерза тIанийцача. пIен-ханна баркал а аьнна, юха а гIоргда.

Корта Iочу а бахийта. шийга деча къамаьлага лаьрхха ладувгIаш вар Дирес. Цу дерригача къамаьлага ладувгIаш, цхьа а шозза а бос хувцабелар цун юхь тIа, тIехьара вIалла хиннабийхьогI аргдолаш ба а байяз дIабаьлар. Иниш ехача саго санна, мочхалаш а хьедеш кIирвенна бIарахьежар из бокхача наха:

— Адамий мотт из саг ховш вале, наха юкъера гIулакх цунна довзе, са шийца гаргало е безам боацидга кхетаделла ха я цо унх коа нах ухийта. ГIанахьен сомагIен е ха йоаккхаш, сона хеза хIама дац ер. — хIара дош хьалха аьнначох а тIехьа тIадоагIанох а къоаста а деш, аьлар Дирес. Цхьа шоай тайпара сийрда а лийлха, лота а денна, дIадайра цун бIаргаш. Ше аргдар аьнна ваьлча, юкъа тIа кулг оттадаь хьал а гIетта, тIадж лайза араваьлар из ший цIагIара.

Аравьннача Диресах бIарг а кхийтта, берашцара хьа а къаьста цунна хьатIавера Японца. Хьатара юхь а йолаш, мерий кIал йоацца дита Iаьржа мекхаш а долаш, юккъарча дегIара саг ваг из. Аьтта бIарга кIалхара Iоболабенна мочкхала Iокlалбаллалца шера муъ боаллар цунна. Муъ боалла басилг кIеззига цIеIга яр вокха басилгал. Хачена дикка Iотlайоалаш, эзза дийхкача тIехкаро хобаь йола коч баламашка геттара готта хетар, коча кисаш юх-юхе дагIаш санна хетар.

Сайре дика а йийца, хьан тIа кулгаш а оттадаь Диреса хьалхашка дIаэттар из.

— Наьха коа хилча бакъахьа дар-кх ловзар, оалаш хеза дий хьона, Японца? — гIийло йист хилар Дирес. БIаргий кIалхенаш сийнъенна вар из цу хана, дегIа хишиннахьа — кхьаннахьа сеттабар.

— Тхьоврa хьалха иштта дацар. Хьона а дагавоагIаш хила веза из — Гуцарий Татар. Цкъа цхьан ловзарга нийсвелар тхо шиъ. Цхьа бIарг байна ма варий из, дагадоагIий хьона? DIаьха чохх вIалла ца гуш, дIахо халхар деш вар. Го а баькхха, юха тIавоагIаш, Iоежа улла йоI барга а яйна, ше сакхат долаш хилар бахьан долаш, из цатоам бьнналга дIахайта дего ца вуташ: «Ва дала дIаякхкарг, хIанз а уллаш я хьо», аьлар цо. Ше ма дарра гIулакх кхетадаьча цу йоIий вошас, хьал ура а нийкха, гIеттий тепча а кхесса, аьлар: «Са даьсара, ер тепча ураIа тохаш мо мара ка ца агаш, хьона тоха къонах ма ва со, бакъда деналах ца вохаш, Iа майра хьай дош алар бахьан долаш, хьогара даьннача гIалата кхинтIера вовал со», — аьнна. Кхоачаш ши бутт а балале, из йоI а йоалаяь, ваха хайра из Гуцарий Татар. Уж бар къонахий! Дош аьннача дар цу хана, — аьнна, докхха са даькхкар Диреса. Цо дувцар шийна хезача санна хетача Японца, ший вокхагIволча даь-веший вогIас яхар бакъдеш, лоацца корта лостабир.

— DIахоададе дезар Iа ер, Дирес.

— Мишта хоададе ях Iа ер? DIахоададел ер Iа!

— Хац даьра сона-м, хилча бакъахь дар а хилча сайна дикахетар а ях аз-м, — аьлар Дирес шийна тIачовхар новкъа хиннача Японцас.

— Дади, ва дади, хьажа1 къоарзаяр котйоалаш латт хьона. — аьнла, цIогIа даьлар Фадега. — Латаргйолаш-м даьра я! Диреса шийла а цIимхара а юхь бIаргайча, йиIиг Iаттa Iийра, бакъда халахетар хинна озаделар цун эIамига хоза бордаш, бIаргаш маьлхара дийрзар, диткъа кулгаш Iодахар.

ХьатIавенача вокхагIволча уст-вошас Японцага кулг далар, хIаьта найцага кулг луш дац гIалгIай.

— Хьо фу де лаьрхIа ва ухх оаха арадаьккхача гIулакхах? — хаьттар цо кIирвенна Диреса бIара а хьежа. — Укх цIагIара кхалсаг нийсса ах тха йолга ховш ма вий хьо, хIаьта а таха тхо дехарийла даьхкад, хьогара доал даккха даьккадац. Тха а тхоца баьхкача наьха а сий де деза Iа таха.

Эгглазне бIарахьежар цунна Дирес.

— Эхь-эзделца хила деза наха юкъера гIулакх, — кIеззига метта а вена, аьлар цо, — наьха диках е вох тийша да вай деррига а.

Кодаме хьалха елха кхалсаг мо, вай делхарах хьабала пайда бац. Сона лац ер гаргало е. Хеза дий хьона кица. Наькъа дехьеи - сехьеи ши астагIа саг ваьхав. Цхьан дийнахьа парех цаI геттара йога астагIа а лелхаш, улица юкъе а ваьнна IоваагIаш хиннав, шоллагIнар ший коа наIарга а этта латташ хиннав. Кхайка IоваагIаш вар хьа а вийха кIаллаттачо аьнна:

— Кхы ух улицах етташ сона бIарга ма вайталахь, сона сайна сеттал яц хьона ер улица. Ишта сона а сай йиIий гIулакх лаьттан букъ тIа дIа мел лелача адамал дикагIа дIадерзаде ховргда. Даьла а пайхIмара а духьа, со оаш хьувзаде бер а дац, ер гIулакх дахьаш са коа ма дувлалаш. Дирес геттара бирсвеннавар, ка эгача кулгаша цхьа ший тайпара догамаш дехкар. Юхе латто Японца ше фу аргда па ховш, лоацавелча санна бIарахьежар ший йиш ехача дав-веший вола.

ЦIагIа бьгIараш ара а бьнна, дIабаха кийчлуш бар. ШоллагIа вола уст - вошаа тIехьара хьатIавера Диреса, бIаргаш кхехкха хий латтар цунна. Диреса лог цхьан юкъа тохаделар, бакъда из йист хиланзар. Дитеха ший цIен тхов чубахийтача санна, соцавенна латтийсар из хьаьший коара арабавлча. Елхача Фаже ду къурган дикка хьахезар Диреса хIанз, цхьан юкъа шек ваьлар из ше хержа никъ нийса хиларах.

— Воле Японца, дIале парна жоп, — аьлар цо халла. Цун доккха бIарга шийлача саготоно хьалдизар, дегах ира гебагIа чакхъяккхача санна.

Ишта хинна гаргало яр тахан Дирес цIагIара аравьккхар.

Селхан ше атагIара ена буц дIанийсъеш воаллача Темарлана цIаьхха бIаргавайра Дирес. Ше латтача хьалнийс а венна, тоъал Iохьежаш лаьттар из, тIакхха са фу гIулакх да укхана аьлча сана, ший болх бе дIаэттар. Тайп-тайпара уйлаш чакхлийлхар цун дега чу, аьшка мIараш йолча саготоно тоIадир цун дог. Цхьан низо юха а хьалгайбир Темарлана корта, тIакхха фоарт, тIакхха дегI.

— Вошшийна вирI Сона фу башха ва хьо а, хьа найц а, хьа воррхIе да а, — ала безам хиннабар цун цу хана, бакъла ший дас оалаш хинна «ший масса новкъост ва, е масса моастагIа ва па ховш вола къонах фу къонах ва» яха дешаш дагадехар Темарлана. Ший гIулакха йодаш хургва-кх из, — аьнна, соцадир цо.

Коа наIарага Iонийсваллалца карта юхе гIертацар Дирес. ЦIаьхха бIараьхежачоа из хьалтIехьа вала воаллаш санна хетаргдар, бакъда чехка гола а теха. Темарланартахьа хьачувийрзар вож. Цо наIарах пIелг тохарга а ца хьежаш, ший бе доалца шода отара пенаца хьал а оттадаь, веханза венача хьавша духьала вахар Темарлан, цу хан веррига а, лом санна, бирсвеннавар из.

— Кхел-рузкъа ишта хилларах, вIаши бIагIара хьежа дезача хьале оттадаьд вай шиъ, Темарлан, — доладир къамаьл Диресас, — Гаргалонаш дIа а хьа а йоахкаш хиннаб вай да а. Дала лаьккъаза цавалькхар тIехьено дайкъаза вахкхар, — оалаш да вай. Со а са къонгаш а Болата цIагIа чудолхаш дац, е цунгара дика - во эшаш а дац. Даьларга хила дез-кх масса дола хIама. Сайна бехке болча нахах ца воалаш йир аз из гаргало.

— Бакъда кхерттера дар из дац, Темарлан, — дIахо дихьар Диреса ше ишта а озавенна доладь къамаьл. —Тахан хьогара гIо-новкъостал эшаш венав со.

— Фу гIо - новкъостал? — лоацца хьаттар дукхача уйлаша вохавьча Темарлана.

— Гулакх кхы дIаьх а ца деш, дIадувца дезаш хилар кхетадир Диреса, кхы ше а вацар из дукха къамаьл дувцачарна тIера.

— Хоттала чуяха гIудалих тетта дехьа яккха еза, Темарлан. Аз дена гIулакх хьона лайча сона хьовзам а боацаш чакхдаргдар. Сай воIа Асена МаIаса йоI Селихьат еха аьнна, дуккхаза а нах, ахийтаб аз, бакъда хIанзалца хьа хоадам болаш дош дённадац йиIий дас. Согахьттача хьо бахьан долаш сеца латт из хоахалол. Хьо тахан сай гIулакхага хьожаргволаш дехарийла венав со.

Из деррига ше дувцача хана цкъа а харцвавланзар Дирес, цкъа а дош тувладалийтанзар цо, бакъда са хьувзаш из волга хетаде хала дацар. Темарлана бокъонца къа хийтар цох, бIаргa цIацкъам тохача юкъа массехказа а уйла хувцаелар цун.

— Со гIоргва МаIас волча, — аьлар Темарлана, кIирвенна Диреса бIара а хьежа. — Чувена мича IергIва хьо?

— Даьла раьза хилва! Во ма дахьалда укх коа!

Сихха Iадика а йийца, гувна Iокlалваьккнача Диреса тIехьа хьежаш латташ тоъала ха яькхар Темарлана. «Фу леладора цу саго», аьнна Бакас коара даьча хаттара, «хац даьра сона-м», аьнна жоп делар цо.

МОСКВА. Мехка эгтара йоккхагIа 1200 моттиг йола фронтовикашта лаьрхIа больница дIанйцар пайхьалхеен комиссе. Из дукха этажаш йола госпиталь Сийлахь-боккхача Даймехка тIема доакъошхоттен бIухой-интернационалисташтен дарба дара лаьрхIа я. Из Волгоградски шоссе тIа хьуна юхе хьаьй. Укхаза инвалидашта медицински гIо дара лаьрхIа дола дукха кердадараш да — ортопедически отделени, шиъ лаьрххIа бассейн, кинозал, иштта дукха хьыдар.

СУРТА ТIА: кинозал.

В. СОЗИНОВА сурт. (ТАСС фотохроника).

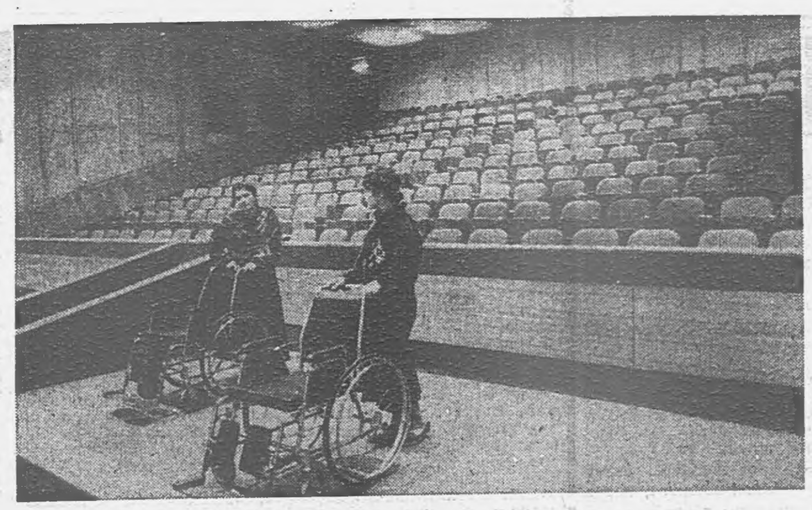

НАХ БЕЗАШ ХИЛЧА

«Оргтехника» яхача объединене дикагIчарех цаI лоархIаш я кхоалагIча инструментальни цеха комплексни бригада. Шоайла безам болаш, къахьегама тIера болаш массаварг хиларо коллективана гIо ду шиъ социалистически декхарех даним лоархIае. Цунна тешал деш да укх пятилетка шерашка план а социалистически декхараш а тIехкхоачаш ца деш бIарчча коллективо цхьа бутт дIабахийта ца хилар. Масала, цехе хьалхара моттиг а йоаккхаш, дIадахача шера хьинар кхо ца деш план 115 процент ханал хьалха кхоачашйир коллективо. Из толам боаккхаш къахьегама овсарле хIама ца эшаш планал тIехь 4 процент лакхйир.

Цу къахьегама толаме доккха дакъа кхоач бригадирага Н. И. Савинга а.

Дукха ха я бригадир волаш цо болх бу. Цу шерашка цун балха говзал дикка лакхъеннаг. Из массаза а хинназ нах безаш, нахаца бувзам боагIаш. Цудухьа, цIена къахьегаш, эшачоа новкъостал де кийча волаш хиларах вез из новкъосташта.

ХIаьта, коллектив интернационални я, укхаза цхьана къахьегаш ба тайп-тайпарча къамий викалаш: эрсий, йохчий, гIалгIай, эрмалой, иштта кхыбараш.

— Экономика эргаяькха тоаяра керттера гIулакх да балха керда экономически формаш юкъекхувлар, — йоах Н. И. Савина. —Оаха тхоаи бригада боахама расчетага яьккхар. ХIанз цеха начальника хIара итт дийнахьа йийкъа а йийкъа, квартала задани бригадашка дIайовзийт. ХIаьта, болхлой материални хьал тоадаро гIо дир къахьегама овсарле 6—7 процент лакхъе.

Болхлой алапи къахьегаме дакъа лацара коэффициентага хьежжа дIа-юха декъ укхаза. Технологи телхаелга, брак елга, гIулакх доацаш па эшаш электроэнерги йоаелга цехе хIанз кIезигденнад.

— Нагахьа санна хьалха саг балха ара ца воалаш висача, кхы дуйха бехк баккхацар цох, — йоах цеха мастера У. Шабаева. — ХIанз лаьрххIа бригада совете дувц из дош. Цхьа масал доаладергда аз. В. Сташенкос балха ара ца воалаш ди даьккхар. Сарахьа болх чакхбалча из фу деш ва ха царцига вахар бригадир. ХIаьта Сташенко ший дегIа да воацаш, кеп йолаш хинназ, Балха араваьлча, цунна бригада совето доагIаш, дола таIазар дир.

Укхазара продукци вай республике, мехка яйза ца Iеш, дика йовзаш я доазол дехьарча дуккхача мехкашка а. Ший дикалца, тешаме болх беш хиларца цига доккха сий даькхад цо. Из сий даккхара дакъа кхоач къахьегама тIера йолча цун бригада а. ХIана аьлча, бригада комплексни я: укхаза ба слесараш, фрезеровщикаш, координатчикаш. ХIаране ший болх дика хьабарах хьадаьнна беркат да из.

Боккха теркам тIабохийт цехе къона болхлой кадраш чоагIъяра. Укх бригаде а къонача болхлошта тIачIоагIбаьб йоккха опыт-йола хьехамчаш. Царех цаI ва заводе дикагIвола хьехамча В. П. Камышников. Цо хьехамчал а деш хьалхехьа дукха ба бригаде. Царех ба фрезеровщикаш В. Селезнев, С. Спарихин, А. Карагельдиев.

Лоацца аьлча, кIезига бац укхаза кадраш чоагIъяра тIаберзабаь болх. ХIаьта цунах хоалуш беркат а доал. Цунна тешал ду бригадера болхлой дIабувлаш ца хиларо.

Массанахьа хоза лостам болаш, цIена, балхах чам болийташ я участке. Дика вIаштIехьдаьхад укхаза наьха быта, къахьегама хьалаш. Бытовкашка, болхлошта салаIа мел эшар да. Цу чу, столове ваха а ца везаш, даа хIама кийчде кухнеш а, иштта керда газетин, журналаш, телевизор, радио я.

Ч. МАГОМЕДОВ.

КОНСУЛЬТАНТИЙ КУРСАШ

КПСС Нохч - ГIалгIай обкома политически сердалон ЦIагIа чакхъяьлар шоай лоЬаме индивидуальни планагIа марксистско - ленински теори Iомаеча коммунитащеи парте боацаращеи беча консультантий республикански курсаш.

Цу курсашка консультанташа Iомайир шоай балха планировани яра методика, иштта, царна айзар шоай лоЬаме марксистско - ленински теори Iомаеча коммунистащеи парте боацаращеи болх бара йола керттера формаши методаши, индивидуально из дерригна Iомадара йола хьокхама план оттайир. Укхаза герга истолаш хилар укх темаех: «Къамашта юкъера гIулакхаш эргадахара йола актуальни проблемаш», «БIарчча халIзабохама комплекс - советски наьха чIоагIон материални лард».

Цига, иштта ер лекцеш йишар: «Общество эргаякхара хьалашка парте беш бола идеологически болх», «Саген обществон», кердача политически а методически а литература обзор йир.

Консультанташта хьалхашка къамаьлаш дир партийни болхлоша, вузий Iилманхоша, иштта КПСС Нохч-ГIалгIай обкома секретараца Е. В. Тумсоевца, парте обкома идеологически отдела заведующе хьалхарча заместителаца Л. П. Кизиловаца, республика прокурораца А. В. Пушкинца вIашагIкхетараш хилар, цар курсий ладувгIараша дийцар 1989 шера НГIАССР социально-экономически дегIаахарах, 1990 шера кхоачаша дезаш хьалхашка латтача дехкарех, иштта республикерча идеологически балха керда формаех. НГIАССР прокуратура балха перестройках, иштта, цар консультанташа шоашка даь дуккха хаттараш даьшхар.

Л. КОДЗОЕВА, КПСС обкома политически сердалон ЦIен заведующе заместитель.

ИРАЧА ПРОБЛЕМАХ

Спекулянташ михьарбаьннаб

1989 шера 29 августа Назрановски районерча «Электроинструмент» завода болхлочо Х. Оздоева «Правдага» яздаь «ЗаконагIа лела спекулянташ» яха письмо дагадеха язду аз шуга ер. Хьаьнала къахьегаш боахка вай республикера нах а мел чIоагIа гIадбигабар цу письмос «ХIанза-м дика озагба хьона спекулянташ ухх Iаьдало», аьнна, хеташ.

Бакъдар аьлча, республика партийни административни органаш, СССР а РСФСР а административни торговни органаш цу деша оарцагIа а яьлар, дуккхача шоай болхлоша таIазар а даьд. Цхьабакъда, таханлера вай зийна а спекулянташ юхабаьннен кхерабеннен моттиг гуш яц. Уж кхы а чIоагIагIа хьаьрбаьннаб хIанз. Из гуш да Х. Оздоева «Правдага» дахьийтача шоллагIча письмо тIара, 1989 шера 23 ноябре арадаьннача «Правда» тIара оаш таржам даь Х. Оздоева письмо ше мадарра кердадоакхх аз: «Аз яздаь письмо «Правда» тIа кепатехачул тIехьагIа спекулянташ геттара эхь дайна хьувз, цар хIанз хьалхарчул дукхха а езагIа йохк хIамаш. Фуд из — «хила тарлуча кхерамах доагIар совдакхха гIертилга е моттигерча Iаьдала порядок оттае ца могалга да? ХIаьта хIанз наха сох бела а белаш йоах: фу карагIдаьлар хьона газета тIа яздарах?» Моцагта, харцахьара хIама дьаьа цхьан саго, милице лаьца чу а велла, шийна теха пхи дин пхи бийсен а даькхха, араваьлча, шоай тайпахча сага дIадийцад шийна милице болхлоша даь таIазар. Вокхо хаьттад: «Ай со хьай тайпах ва аланзарий Iа царга?» «Даьра аьлар! ТIакхха мара-м сона цар бокъонца етта а йола-янзар». Иззаморг да Оздоевна хиннар а. ХIаьта кхоалагIа цо яздича хургдар а, хьагучох, кхы хIама дац. Административни торговни органий цIьаболча болхлошта, бакъдар аьлча, чIоагIа бекх баьб, хIаьта спекулянташ кхы а чIоагIагIа минаш яьлар бьаннаб. Сона хетачох, спекулянташца лоаттабу къовсам кампанейски хьисапе, наг-нагахьа базара юкъе чухьелхаш а ца лоаттабеш, цIакхха а мел ца болийташ, хадданза лоаттабе беза. Цу тIа а, хеталу, из къовсам лоаттабелга тIадилла болча правоохранительни органий болхлой «шоай патентованнин» спекулянташ ба, аьнна. ХIана аьлча, царна геттара дика-м даьра бовз цIакхха а Iо ца юллаш спекуляци делаераш. Цудухьа уж боагIача хана гаьннара бIарг кхет цар шоайла. Уж Iадда багIа мукъа ба. ХIаьта духхьашха ший хIамилг йохка базар тIа ена кхалсар спекуляцеца къовсам лоаттабераша увзаеш, каетташ гургIа шоана.

Мишта беб уж спекулянташ? Малаш ба уж хIаразбоахараш а царга гIолла шоаш хIаразбувлараш а? Уж ба паччахьалкхен тикашка мах беш латтараш, продавецаш оалараш. Бакъдар аьлча, берригнех-м ала йиш яц из. Дукхха бараш хьаьнала къахьегаш, вдархошца Iымерза ,хоза къамаьл долаш ба.

Дукха ха йоаццаш Наьсарен районерча Пхьилекъонгий - Юрта хьоашалгIа ваха вар со. Юртара воаца хьаша венав Шолжа - гIалийтIара, аьнна, хеза массехк саг гулвелар цIагIа. Дахар-денар хьатта даьнначул тIехьагIа, тхона юкъедаьлар лакхе вай бийцача спекулянтех дола къамаьл. Дукха дийнар, дIа а хьа а эцаш. Дукхагта бехке беш хиннараш «тIабехка хьакимаш» бар. Царех цхьанне йоахар: «Iаьдала болхлошта ца ховш да промышленни товараш дохкача тика чу латтачар, шоашта хIамилг сов а йоаккхаш, тIехьашкахьарча наIарех ара а доахаш спекулянташка дефицитни товараш дIакхухьийтилга? Продовольственни тикашкана шекара галеш дIакхухьийтилга ца ховш ба уж? ХIамай маьхаш цу тикашкара наха ийеча цхьайолча хIамашта, цоашкара хьадага а лувцаш, маьхаш IотIадеттилга, увзаш йохкача хIамашта тIера граммаш меттел, килограммаш а сецаелга ца ховш е ца хозаш ба уж? Баци Маза ба из берригна. Тика чу латтачар шоаш а майоахий: «Тхона ара гIолла хьател мотт шоана дефицитни товараш? Даьра телац! Оаха тхоаи лакхерчарна тел, цар шоашта лакхерчарна тел». Нагахьа сан на Грознера тикашта ревизи е нах боагIаш хилча райПОрча хьакимашта хов, тIакхха цар тикашка латтарашка хабар дохьийт: «Ревизи е нах боагIа шоана, шоай болх вIаштIехьа хилийталаш», аьле.

— ХIанзалца дийцачох-м хIама хиннадац е хIанз а хургдац, — аьлар шоллагIчо, — хIана аьлча спекуляци когашкара денз керте боллалца бувзабенна цхьа маза ба.

А. ЗЕМБУЛАТОВ.

Хьамсара кинохьажархой!

Комеди дукха езараш 25 январе денз «Космос» яхача Грозненски кинотеатре хьех оаха

«В КРАЙНЕМ СЛУЧАЕ, Я ТЕТЕ НИЧЕГО НЕ СКАЖУ»

яхача кердача, бос болча художественни кинокомедега хьажа.

Комеде турпал — старьевщик Феличе. ВIалла дага а доацаш цунна корадоагIа наразе лотерейни билет. Из гIулакх шийна езаш йоацача сесагах къайла дахьа гIерташ шин тайпара вахар леладе волалу из.

Сценаре автор а режиссер а — Франко Россение.

Керттера ролаш ловзаераш Массимо Врейлиоллер, Фран Фулленвидер.

Дувла тха кинотеатре!

ТЕЛЕПРОГРАММА

23 ЯНВАРЬ, ШИНАРА

I ПРОГРАММА

6.30 — 120 минот.
8.35 — Документальни фильмаш.
9.10 — Мультфильмаш.
9.30 — Халкъа инструментий оазаш.
10.00 — «Афганский сомнин» яхача документальни фильма премьера.
10.20 — «Из хиннад... хиннад...».
10.45 — «Тараз».
11.25 — Берий сахьат (французски. метта урокаца).
12.25 — Коллаж.
12.30 — «Ха».
15.30 — Концерт.
16.00 Документальни фильма премьера.
16.30 Концерт.
17.05 — Документальни фильма премьера.
17.30 — Мультфильмаш.
18.00 — «Iаьдал — Советаш-ка».
18.30 — «Ха».
19.00 — «Кагкрхой вестник».
19.45 — Поэзе миноташ.
19.50 — «Право на прошлое» яха художественни фильм. 1-ра сери. (Премьера).
21.00 — «Ха».
21.30 — «Перестройка: проблемаш решенешч».
22.30 — «Владимир Высоцкий. Монолог».
23.45 — «Ха».

II ПРОГРАММА

8.00 — Iуйриймара гимнастина.
8.15 — Киножурнал
8.35, 9.35 — Дезалг вахара этникем психологим. 10-гIа класс.
9.05 — Французски мотт. Iомабу 1-ра шу.
10.05 — Французски мотт, Iомабу 2-гIа шу.
10.35, 11.35 — Истори. 7-гIа класс.
11.05 — Iилма-довзийтара фильм.
12.05 — Ритмически гимнастика.
12.35 — «Как закалялась сталь» яха художественни фильм. 1-ра сери.
17.05 — «Возраст икс» яха передача.
17.40 — С. Арчаков. «Безама цIогIа». (гIалгIай меттала).
18.00 — «Вторчермет: бийдаьла проблемаш».
18.30 — «Ха».
19.00 — Информационно-публицистически программа.
19.40 — Хозамаш. Реклама.
19.50 — Бийса даькъала хийла шун, бераш!
20.05 — Хоккей. СССР чемпионат. «Крылья Советов» — «Химик».
21.20 — Документальни фильм.
21.30 — «Небесные ласточки» яха художественни фильм. 1-ра серн.
22.35 — «Киномеридиан». «Камерад Крюгер» яха художественни фильм.

24 ЯНВАРЬ, КХАЬРА

I ПРОГРАММА

6.30 — 120 минот.
8.35 — Мультфильм.
8.40 — Документальни фильм.
9.20 — «Право на прошлое» яха художественни фильм. 1-ра сери.
10.30 — «Владимир Высоцкий. Монолог».
11.30 — Дунен гочахьа. Альманах.
12.30 — «Ха».
13.00 — «СелгIад» яха халкъа кхоллама телепрограммай VIII Дунен халкъ-шта юкъера фестиваль.
15.15 — «С днем рождения, Австралия!» яха передача.
16.15 — «Берашта санхкаргех».
16.35 — Мультфильм.
16.55 — Концерт.
17.25 — Берий сахьат (английски метта урокаца).
18.30 — «Ха».
18.35 — Коллаж.
19.00 — Прогресс. Информация. Реклама.
19.30 — Мультфильма премьера.
19.45 — «Право на прошлое» яха художественни фильм. 2-гIа сери.
21.00 — «Ха».
21.30 — Актуальни интервью.
21.40 — Останкина Концертни студе педагогически Iилмай докторца Г. А. Китайгородскоя яйца вIашагIкхетар.
23.00 — И. С. Бах. № 3 йола сюита.
23.35 — Бокхийчарна долча мультфильма премьера.
23.45 — «Ха».

II ПРОГРАММА

8.00 — Iуйриймара гимнастика.
8.15 — Киножурнал.
8.35, 9.35 — Природоведени. 3-гIа класс.
9.05 — Немецки мотт. Iомабу 1-ра шу.
10.05 — Немецки мотт. Iомабу 2-гIа шу.
10.35, 11.35 — Литература. 7-гIа класс.
11.05 — Iилма-довзийтара фильм.
12.05 — Фильм-концерт.
12.35 — «Как закалялась сталь» яха художественни фильм. 2-гIа сери.
16.10 — «Хоржамаш къаман гIулакхаш» (нохчий меттаза).
16.40 — Реклама.
16.45 — «Кхетама лард» (гIалгIай меттала).
17.20 — Документальни фильм.
17.30 — Вай юкъара гIайгIа. Прямой передача. Телефонаш: 22-26-68, 22-01-65 , 22-93-92. (нохчий меттала).
18.30 — «Ха».
19.00 — Киножурнал.
19.10 — Информационно-публицистически программа.
19.50 — Бийса даькъала хийла шун, бераш!
20.05 — Хоккей. СССР чемпионат. «Динамо» (Москва) — ЦСКА.
21.15 — Концерт.
21.30 — «Небесные ласточки» яха художественни фильм. 2-гIа сери.
22.35 — Баскетбол. Р. Корача кубок. Маiанах. ЦСКА — «Фонола» (Италм).

25 ЯНВАРЬ, ЕРА

I ПРОГРАММА

6.30 — 120 минот.
8.35 — Мультфильмаш.
9.00 — «Право на прошлое» яха художественни фильм. 2-гIа сери.
10.15 — Документальни фильма премьера.
10.35 — МИФИ маIача наьха хор.
11.25 — Берий сахьат (английски метта урокаца).
12.25 — Коллаж.
12.30 — «Ха».
15.30 — «Ломаз яха берашта дола фильм.
16.45 — Документальни фильмаш.
17.15 — А. Мельников (фортепьяно).
17.45 — «...Яхкайтта шу даланзен бокхгIагIен».
18.30 — «Ха».
19.00 — «Керттерчох дола къамаьл».
19.45 — Поэзе миноташ.
19.50 — «150 шу бIаьха бола никъе».
21.00 — «Ха».
21.30 — Актуальни интервью.
21.40 — «Музыка эфире».
23.45 — «Ха».

II ПРОГРАММА

8.00 — Iуйриймара гимнастика.
8.15 — Киножурнал.
8.35, 9.35 — Литература. 8-гIа класс.
9.05 — Испански мотт. Iомабу 1-ра шу.
10.05 — Испански мотт. Iомабу 2-гIа шу.
10.35, 11.35 — Природоведени. 2-гIа класс.
10.55 — Iилма-довзийтара фильм.
11.05 — Интеграци: инициатива, предприимчивость, пайда.
11.55 — Ритмически гимнастика.
12.35 — «Как закалялась сталь» яха художественни фильм. 3-гIа сери.
17.10 — «Чакх иштта даха дезаз хоржамаш». Телефон: 22-26-68.
17.40 — «Вайнаьха Iаьдала хьаст» (гIалгIай меттала).
18.30 — «Ха».
19.05 — Информационно-публицистически программа.
19.45 — Iа — цIенхаштгара тIахьожамхо.
20.00 — Бийсе даькъала хийла шун, бераш!
20.15 — «Теледебаташ».
21.00 — Фильм-концерт.
21.30 — Иллюзион. «Потерявший память из Коленьо» яха художественни фильм. (Итали. 1962 ш.).
23.10 — В. Высоцкий Нохч-ГIалгIайче.

26 ЯНВАРЬ ШIАЬРАСКА

I ПРОГРАММА

6.30 — 120 минот.
8.35 — Мультфильмаш.
9.05 — «150 шу бIаьха бола никъе».
10.15 — «Шера ханаш». Январь.
11.15 — «...Яхкайтта шу даланзен бокхгIагIен».
12.00 — Документальни фильма премьера.
12.30 — «Ха»
13.00 — Концерт.
15.15 — «С днем рождения, Австралия!» яха передача.
16.45 — «КIай сай» яха якутски фаьлг.
17.10 — Кинопрограмма.
18.10 — Л. Лавлинске поэзи.
18.25 — Коллаж.
18.30 — «Ха».
19.00 — Кхерам боаца лелам.
19.30 — Бокхийчарна дола мультфильм.
19.35 — «Руфь» яха художественни фильм.
21.00 — «Ха».
21.30 — Телеочерк.
22.05 — «Взгляд» яха программа.
23.50 — «Ха».
00.10 — Фильм-концерт.

II ПРОГРАММА

8.00 — Iуйриймара гимнастика.
8.15 — Киножурнал.
8.35, 9.35 — Музчка. 7-гIа класс.
9.05 — Английски мотт. Iомабу 1-ра шу.
10.05 — Английски мотт. Iомабу 2-гIа шу.
10.35, 11.35 — Вайна гонаьхьа дуне. 1-ра класс.
10.55 — Iилма-довзийтара фильм.
11.05 — ЦIагIера академи.
11.35 — Иллюзион. «Потерявший память из Коленьо» яха художественни фильм.
13.35 — Документальни фильмаш
14.15 — «Как закалялась сталь» яха художественни фильм. 4-гIа сери.
16.20 — «Хоржамашта накъадолхаш» (нохчий меттала).
16.50 — ГIалгIай метта урокаш.
17.20 — «ХIара наьхата — терка» (нохчий меттала).
17.50 — Информационно-публицистически программа.
18.30 — «Ха».
19.00 — «Квадратура круга» яха публицистически программа. 1-ра дакъа.
20.00 — Бийса даькъала хийла шун, бераш!
20.15 — «Квадратура круга» яхача программа 2-гIа дакъа.
21.00 — Концерт.
21.30 — Массанена йола спорт.
21.45 — «Зима в раю» яхача художественни фильма премьера.
23.10 — «Мои современники» яхь режиссера В. Виноградова фильм.

27 ЯНВАРЬ, ШОАТТА

I ПРОГРАММА

6.30 — 120 минот.
7.45 Хоамаш.
7.55 — 8.00 Музыка. Хаоттам.
8.15 Передачай программа.
8.20 Республикански газетий обзор.
8.30 — 9.00 Концерт.
9.15 Вай депутатагIа кандидатеш (гIалгIай меттала).
9.30 «КIона заманхо» (гIалгIай меттала).
9.50 — 10.00 Болхлочун уйлаш (нохчий меттала)
16.00 — 17.00 Информационно-музыкальни программа. Радиостудера прямой трансляци (нохчий меттала).
18.00 Керда хоамаш
18.10 Керда хоамаш (гIалгIай меттала).
18.20 — 18.40 Бен дахчан пандар (нохчий меттала).

24 ЯНВАРЬ, КХАЬРА

7.30 Хоамаш.
7.45 — 8.00 Музыка. Хаоттам.
8.15 Передачай программа.
8.20 Республикански газетий обзор.
8.30 — 9.00 Концерт (нохчий меттала).
11.15 Болхлочун уйлаш (гIалгIай меттала).
11.30 Город Аргун, тахан, кхоана.
11.45 — 12.00 Иллеш дIаоал Дзейтов Тимура (гIалгIай меттала).
15.15 — 15.30 ЦIинялара яхераяьле. Беседа.
16.05 — Мультфильмаш.
16.20 — «Партех йола диалогаш».
17.20 — «СелгIад» яха халкъа кхоллама телепрограммай VIII Дунен халкъ-шта юкъера фестиваль.
17.45 — «Дунен халкъашта юкъера панорама».
18.30 — «Ссора в Лукашах» яха художественни фильм.
20.00 — Дезалг телевикторина.
21.00 — «Ха»
21.30 — Телезрителя спутник.
21.55 — «Бека. пандар!».
23.10 — «Ах бийсе ялалехьен тIехьагIен».

II ПРОГРАММА

8.00 — Iуйриймара гимнастика.
8.15 — Концерт.
8.45 — Документальни фильмаш.
9.30 — «Выстрел в спину» яха художественни фильм.
11.00 — Прогресс. Информаци. Реклама.
11.30 — Массанена йола педагогика.
12.30 — Культура кризисера ара мишта варгаз?
14.00 — Эрсий къамаьл.
14.30 — «Советская Россия» яха видеоканал.
17.00 — «Юрмала-90».
18.10 — Мультфильм.
18.30 — «Ха».
19.05 — Нохчий мотт Iомабу вай.
19.35 — Саг перестройкен.

28 ЯНВАРЬ КIИРАНДИ

I ПРОГРАММА

8.00 — Массанена йола спорт.
8.15 — Ритмически гимнастика.
8.45 — «Спортлото» тираж.
9.00 — Iуррехьа. Берашта йола передача
10.00 — Даьхенна гIуламех деш.
11.00 — Iуйриймара сакъердама программа
11.30 — Нинъберий клуб.
13.00 — «Вызываем огонь на себя» яха художественни фильм. 3-гIен 4-гIен сереш.
15.25 — УнахцIено.
16.10 — «Юрта сахьата» панорама.
17.25 — «Марафон-15» яха берий информационно-публицистически программа.
19.00 — КIиранден кинозал. «Летели два верблюда» яха мультфильми «Когда я вернусь» яха документальни фильми.
19.45 — «Свободное падение» яха художественни фильм. (Духхьашха).
21.00 — 7 дн.
22.00 — Даммлена йола уйлаш.
22.15 — Чайковске ерриг симфонеш. № 2 йола симфони.

II ПРОГРАММА

8.00 — Зарядка е отта!
8.15 — Киножурнал.
8.35, 9.35 — Литература. 6-гIа класс.
9.05 — Испански мотт. Iомабу 1-ра шу.
10.05 — Испански мотт. Iомабу 2-гIа шу.
10.35, 11.35 — Природоведени. 4-гIа класс.
10.55 — Iилма-довзийтара фильм.
11.05 — Iилма-довзийтара фильм.
11.35 — «Угол зрения» яха магнрхошта йола информационно-публицистически программа.
12.20 — Екъаргьа чай дотта-гIала сиснел
12.50 — «Юрмала-90».
13.50 — Армене Гостелерадио симфонически оркестра концерт.
14.30 — «Советская Россия» яха видеоканал
17.00 — Планета. Дунен халкъашта юкъера программа.
18.00 — Мультфильм.
18.40 — «Карман России» яхача документальни фильма премьера.
19.00 — СССР халкъа артиста А. Дмишева концерт.
20.00 — Бийса даькъала хийла шун, бераш!
20.15 — «Атлетизм-89». «Советски спорт» яхача газета приз яккхара йола Дунен халкъашта юкъера турнир.
21.00 — 7 дн.
22.00 — Союзни республикай студей фильмаш. «Эта опасная дверь на балкон» яха художественни фильм.
23.25 — «Вай дахаш дола дуне». «Мои современники» яха режиссера Виноградова фильм.

РАДИОПРОГРАММА

23 ЯНВАРЬ, ШИНАРА

7.30 «Юртара Iуйренаш».
7.45 Хоамаш.
7.55 — 8.00 Музыка. Хаоттам.
8.15 Передачай программа.
8.20 Республикански газетий обзор.
9.00 — 9.00 Концерт.
9.15 Вай депутатагIа кандидатеш (гIалгIай меттала).
9.30 «КIона заманхо» (гIалгIай меттала).
9.50 — 10.00 Болхлочун уйлаш (нохчий меттала)
16.00 — 17.00 Информационно-музыкальни программа. Радиостудера трансляци (гIалгIай меттала).
18.00 Керда хоамаш.
18.10 Керда хоамаш (нохчий меттала).
18.20 — 18.40 Халкъа ашараш (нохчий меттала).

25 ЯНВАРЬ, ЕРА

7.30 Сихдалара баргал етташ.
7.45 Хоамаш.
7.50 — 8.00 — Музыка, Хаоттам.
8.15 Передачай программа.
8.20 Республикански газетий обзор.
8.30 — 8.50 Литературен искусствон (нохчий меттала).
11.15 «Советаш вахарн» (нохчий меттала).
11.30 Воахан во лелаберий адресаш.
11.45 — 12.00 Пятилетка гвардейцаш (гIалгIай меттала).
15.15 — 15.30 Юртбоахама техника тоьеча. Репортаж (гIалгIай меттала).
17.15 Передачай программа. Хаоттам.
17.16 Концерт
18.00 Керда хоамаш.
18.10 Керда хоамаш (нохчий меттала).
18.20 Керда хоамаш (гIалгIай меттала).
18.30 Музыка.
18.40 «Эдел» (гIалгIай меттала).
18.55 — 19.00 Музыка.
8.15 Передачай программа.
8.20 Республикански газетий обзор.
8.30 Историе тема нохчий литературе Йоазонхо З. Яндарбиев (нохчий меттала).
8.50 — 9.00 «ДоттагIаг» (кулийский меттала).
11.15 — 12.00 Н. Мусхабов (нохчий меттала).
15.15 Евлоева Рая. (гIалгIай меттала).
15.40 — 16.00 Шераш нахи (нохчий меттала).
17.15 Передачай программа. Хаоттам.
17.16 Перестройка: гIулакхаш проблемаш (гIалгIай меттала).
17.31 «Цlе сийгаш» (гIалгIай меттала).
17.46 Концерт.
18.00 Керда хоамаш.
18.10 Керда хоамаш (нохчий меттала).
18.20 Керда хоамаш (гIалгIай меттала).
18.30 — 19.00 Халкъа ашараш (нохчий меттала).

26 ЯНВАРЬ, ПIАЬРАСКА

7.30 «Юрта Iуйренаш».
7.45 Хоамаш
7.55 — 8.00 Музыка. Хаоттам.
8.15 Передачай программа.
8.20 Республикански газетий обзор.
8.30 Историе тема нохчий литературе Йоазонхо З. Яндарбиев (нохчий меттала).
8.50 — 9.00 «ДоттагIаг» (кулийский меттала).
11.15 — 12.00 Н. Мусхабов (нохчий меттала).
15.15 Евлоева Рая. (гIалгIай меттала).
15.40 — 16.00 Шераш нахи (нохчий меттала).
17.15 Передачай программа. Хаоттам.
17.16 Перестройка: гIулакхаш проблемаш (гIалгIай меттала).
17.31 «Цlе сийгаш» (гIалгIай меттала).
17.46 Концерт.
18.00 Керда хоамаш.
18.10 Керда хоамаш (нохчий меттала).
18.20 Керда хоамаш (гIалгIай меттала).
18.30 — 19.00 Халкъа ашараш (нохчий меттала).

27 ЯНВАРЬ, ШОАТТА

7.30 «Юрта вахар» (нохчий меттала).
7.45 Хоамаш
7.55 — 8.00 Музыка. Хаоттам.
8.15 Передачай программа.
8.20 Республикански газетий обзор.
8.30 — 8.45 Вам депутаталла кандидаташ (нохчий меттала).
10.15 М. Миццаев (нохчий меттала).
10.40 Микрофона аьлахашкара театр (нохчий меттала).
11.00 «Къонах».
11.30 — 12.00 Унахцlено: дегIаахара наьхьаш.
15.15 Концерт
16.00 Арендни подряд: гIулакхаш проблемаш (нохчий меттала).
16.15 — 17.00 «Кавказа Iуйренаш» яха радиожурнал.
18.00 — 19.00 «Мулькьин почта» (гIалгIай меттала).
8.15 Передачай программа.
8.20 Республикански газетий обзор.
8.30 — 8.45 Вам депутаталла кандидаташ (нохчий меттала).
10.15 М. Миццаев (нохчий меттала).
10.40 Микрофона аьлахашкара театр (нохчий меттала).
11.00 «Къонах».
11.30 — 12.00 Унахцlено: дегIаахара наьхьаш.
15.15 Концерт
16.00 Арендни подряд: гIулакхаш проблемаш (нохчий меттала).
16.15 — 17.00 «Кавказа Iуйренаш» яха радиожурнал.
18.00 — 19.00 «Мулькьин почта» (гIалгIай меттала).

28 ЯНВАРЬ, КIИРАНДИ

7.30 Передачай программа.
7.35 Республикански газетий обзор.
7.45 — 8.00 Парте сий коммуниста гIулакхех тийша да (гIалгIай меттала).
8.15 — 9.00 Даькъала дувц шо.
11.30 — 12.00 КIиранден музыкальни программа
15.15 — 15.30 «Дешархо» (нохчий меттала).
16.00 «Дошо бIаргIий». С. Чахкиева романа озгIонаш.
16.30 Реклама
16.40—17.00 Кумыкий ашараш (нохчий меттала).
18.00 — 19.00 «Иллеца доттагIал долчарна» яха концерт.

ТХА АДРЕС: 364907. г. Грозный, Маяковски ур., 92. Телефонаш: редактора — 22-45-57; редактора заместителя — 22-85-07; бехкокхама секретарь — 22-84-68; отделий: партийни вахарх — 22-53-12. промышленностен транспортен — 22-75-81. 22-65-01; юрта боахама — 22-47-84. 22-90-66; культура — 22-64-75.22-75-78; письмой — 22-85-64; машинописни бюро—22-89-51; корректорски — 22-89-88.

НАШ АДРЕС: 364907, г. Грозный, ул. Маяковского. 92. Телефоны: редактора — 22-45-57; заместителя редактора — 22-85-07; ответственного секретаря — 22-84-68; отделов: партийной жизни — 22-53-12. 22-54-04; промышленности и транспорта —22-75-81; 22-65-01; сельского хозяйства — 22-90 66; 22-47-84;культуры — 22-64-75; 22-75-78; писем — 22-85-64; машинописное бюро — 22-89-51; корректорская — 22-89-88.

Газет арадувл шинареи ереи шоаттеи деношка

СФ03002. «Грозненский рабочий» издательства типографи, Маяковске, 92.

Типография издательства «Грозненский рабочий» ул. Маяковского 92

Заказ № 228.